明治卅九年十月廿四日第三種郵便物認可
中華郵政局掛號認爲新聞紙類

民國十九年三月廿九日（刊日） 盛京時報 星期六 第七千二百七十七號 （一）

盛京時報

陰曆二月三十日

昭和五年三月廿九日
中日祝休刊

發行人 佐原篤介
編輯人 菊池貞二
印刷人 石原庄太郎
發行所 盛京時報社
盛京時報支社
盛京時報支社

論說

一盲前導（續）（傲霜庵）

蓋以中國今日之革命。較諸歐美革命者。根本誤謬。即『不思想的思想』之尤耳。凡革命志士。愛主義如命。循確定方針努力奮鬪。抵死不變。不妥協不退轉。以期大業完成。雖需時五十年或百年而無所悔也。中國之革命。亦如此與否。不無疑問。按西歐之革命。爲『自力革命』爲『非妥協革命』。所以需時雖長。在所不惜。一旦成功。人民得沐眞革命之惠澤。中國之革命。爲『他力革命』爲『妥協革命』。所以荏苒歲月。混亂愈久。流毒愈深。以致始於僞革命。終於亡國。謂余不信請看第一革命！依賴黎元洪之他力。僥倖一時。至漢陽一役。則亦不願抵死奮鬪以貫徹革命精神。竟乃與神姦巨盜的袁世凱。暗通聲息。以圖互相妥協。未幾。所謂南北和議。完全成立。乃將欺侮宣統。奪於其手者。不惜雙手奉上洪憲。天下多革命。然鮮有醜陋如此者矣。後年孫文自身。亦以此項失態。自認爲一大錯誤。惟依吾所見。以孫暨其餘民黨偉人之聰明。豈尚不知妥協革命之非哉。蓋知而行之者。因僅知爲革命。不知眞革命之爲何耳。

自此以後。幾次之所謂革命。直是換湯不換藥。治絲益棼。國殆不國。然而他力革命之劣根性。終始不除。最後至無復如何。則異想天開。乞靈赤俄。乃延鮑羅廷加倫爲師。悉心請教。所有運動戰法。無一不模倣赤俄。步其後塵。若夫三五年來之成功。則在物質精神兩方面。負於赤俄者甚多。今日以南京派之反共。尚且不恤捨赤俄之唾餘。維持『以黨治國』之專制。要之。容袁而反袁。一誤也。容共而反共。再誤也。倘起孫文於九泉。使其觀今日時局。則彼亦必謂容共一事。係余之一大錯誤。嗟夫一誤再誤。飄搖不定。無意義之革命。雖僅三日。亦所難堪。況二十年之悠久歲月乎。

『容袁』與『容共』。固犖犖大者確係孫文革命生涯中之二大錯誤。而孫自身。僅認其一。未追認其二而與世長辭。若夫視此更小之矛盾錯誤。則不可勝數。即容段反段。容吳反吳。容張反張。至近兩三年。容馮反馮。容閻反閻。容張反張。（張係張學良本在黨國進行辦理之過程表中尚未實現）要之孫文與其同志信徒之二十年革命史。直是矛盾錯誤。妥協決裂。破壞貽誤。姑息養奸。聯甲倒乙。循環不已之反覆連續而已。所以外人曾評孫文。爲『騷擾常習犯』（Trouble Walker）決非過言。詎料彼輩尚不滿意於此二十年之大混亂。大無秩序。乃揚言曰。革命尚未成功！革命尚未成功！長此以往。所謂革命之成功。恐在國亡種滅之日矣。

假定民黨爲主義奮鬪。二十年。不妥協不退轉。千辛萬苦。備嘗辛酸。孫文死於牢獄。其餘同志信徒。亦大半非灑血斷頭臺。即殞命於獄中。而最後嘔盡心血曰『革命尚未成功。同志仍須努力。』則眞是痛烈不朽。千歲之下。足以起頑振懦矣。無奈徵諸事實。迥乎不同。二十年來孫文與其同志。皆飽食暖衣之生活。就中奢侈淫逸者。直擬前清腐敗官僚而上之。而日日侈談革命。命尚未成功！滑稽無聊之言。莫此爲甚。非僞革命而何？（未完）

群兒喜贈（傲）

西俗耶蘇降誕祭之夕。兒童皆懸其襪於枕頭而就寢焉。蓋冀白髯老仙。由烟突下。惠然光顧。以諸色玩具滿其襪耳。所謂『珊達克羅仙』是也。

孰意距是閏雪晴之清夜。三閱月於此。南方老仙。背負大批贈品。駕臨瀋陽。向學良作相等兒曹襪中。投入青白寶鼎等珍異玩具。其餘『東北幼稚園』之兒童。各有所得。翌晨學良啓視雀躍。即加之胸。高唱讚美歌以頌上帝之德。或曰是乃二十年前之學良！今日之學良。則酷嗜跳舞。而不復問玩具。

偉大發見（傲）

蝸牛以 殼爲天地、蠻觸互爭、終其一生、轟轟烈烈、睥睨一世之中國新舊軍閥諸公、亦此流亞耳、

今爲諸公 試說天地之無涯與宇宙之悠久！最近據羅馬來電、意國科學家班丹齊、此次發見太陽系之新星四十、其中第四星、其大較諸地球約二千七百倍、而公轉太陽之時日殆需三千年、班氏此研究、殆在人智了解之範圍外、按意大利雖有無線電 之發明家瑪爾哥尼、而今復產生此偉大科學者、雖爲小國、亦足使人起敬、至以蝸牛角上 的無數軍閥充斥擁擠之中國、則其國雖大、亦直蝸國耳、大國云乎哉、大國云乎哉、

馬鴻逵部絡繹北開
馬牧集石橋拆毀眞相

徐州訊云、寗軍第三軍長王均、於十八日由宿縣來徐晤劉峙、有所洽商、據言所轄第七師駐宿縣、楊勝治第十師駐渦陽蒙城、專事訓練剿匪、在皖境六安阜陽一帶之任應岐部安榮昌趙青山兩旅、近開往徐西蕭縣駐防、現已步行陸續抵達云云、又據路息、駐歸德孫殿英部、因調防河北大名、於十九日晚將隴海路馬牧集東三英尺之石橋拆毀、電話綫割斷、並派人看守、致徐鄭間票車、於十九日起停駛、現南京已命駐碭山第三師陳繼承部、駐渦蒙楊勝治部宿縣張勵生騎兵師、相機應付、至馬鴻逵部之十六路六十四師一九一旅馬全良部一團感忠良、二團李得舍、三團馬發忠及砲團車有德、特務團王儒、教導李毓英、均自十八日起、先後由臨淮關過徐開濟、馬寶林之一九二旅、及師部人員、尚在開動中、聞爲協助顧祝同部鞏固魯防、

湘鄂路交通梗阻原因

漢訊云、粵漢路湘鄂段、由武昌至長沙、計長不過八百餘里、年來因沿線匪氛不靖、時而搶劫車站、時而破壞路軌、上下列車、生危險處、往往有臨時停駛情事、其匪氛最甚者爲鄂境之咸寗、蒲圻、通城、崇陽一帶、而以汀泗橋、羊樓峒、趙李橋、中伙鋪數站爲最危險、祇以年來討逆剿叛、軍事未寗、鄂方軍隊調動不時、迄未派駐大兵長期進剿、以致衰象日著、匪勢益猖、故最近通山被匪佔據、咸寗縣城已陷匪手、縣長各機關長官均遇害、鄂方雖派維霖師剿辦、仍覺不敷、因是汀泗橋、中伙鋪等車站、十五日均被匪劫、路員走避、電報電話完全破壞、自十五日起、武昌方面無客貨車來湘、長沙方面快車、大票車均告停駛、湘段爲變通起見、於十六日上午十時、開行由長沙至岳州短票車一次、如岳州以下至武昌沿線無何危險、該車可再由岳州開武昌、惟快車及大票車、必俟武昌開到長沙後、否則將先開行長岳往來車、以維交通、何鍵得報、除令王東原旅、就近由岳州派兵越境往剿外、聞鄂省亦派維霖師、及夏斗寅軍之一部、馳往搜剿、路局亦會派工程車隨行、以便查勘軌線、修復通車、預料十七日可以恢復交通、

平綏北寗兩路積糧
大米三千包粉麵兩萬袋

北平訊云、北寗平綏兩路、近以車輛缺乏、各站存儲麵雜糧極多、北寗各站、統計大米積存三千餘包、雜糧積存七千餘噸、又三千餘包、麩粉積存兩萬一千有餘袋、平綏各站、雜糧積存亦達七百餘噸、日久難免霉蝕、亟待起運、總商會前接陸陳商兩函、請轉函北寗平綏兩路局將設法撥給車輛、以利運輸、而維民食、總商會據情後、業於昨日函請兩局辦理、茲錄陸陳行商會致總商會兩函、及兩路存糧清單如左、

兩封哀求書

（一）逕啓者、茲據祥記米莊等號來會聲稱、在北寗路各站存儲大批米麵雜糧、待車起運倘此任其堆積日久、難免霉蝕不惟損失商人血本、且於接濟平市民食、不無攸關、祈於即日請求總商會轉懇北寗路局、准予迅即撥給車輛、以利運輸等情、准此、相應據情奉達、仰祈鈞鑒、俯念商艱、准轉予行辦理、實爲至盼、此致北平總商會陸陳行商會、（二）逕啓者茲據元順糧店等號來會聲稱、在平綏路各站存儲大批雜糧、亟待運平接濟民食、祈於即日請求總商會轉懇平綏路局、准予迅即撥給車輛、以利運輸等情、准此相應據情奉達、仰祈鈞鑒俯念商艱、准予轉行辦理、實爲至盼、此致總商會、

一存糧清單

（一）祥記等呈在北寗路各站存糧清單、祥記天津站大米二百包、天裕興天津站大米六百包、麩粉一千袋、鴻記天津站雜糧一千石、裕興天津站大米八十包、裕德萬莊站大米五十四包、麩粉四十一袋、玉米一百二十七石、黃豆一百六十二石、小米九十四石、東泰山天津站大米十噸、麩粉三十噸、隆王天津站大米四十噸、麩粉八十噸、與隆泰天站雜糧六百噸、又天津站米麩糧共四千噸爸慶源天津站大米六十噸、麩粉百五十噸、義增達天津站大米六十噸麩粉一萬袋、又雜糧九十噸、義增復天津大米一百二十噸、麩粉一萬五千袋、雜糧一百六十噸、又錦州站玉米一百九十噸、又大河站玉米六十噸、義茂恒天津站大米一千包、麩粉五千袋、又雜糧六十噸、又錦州站大凌河站玉米一百噸、麵粉六千袋、又雜糧三千包、萬隆泉天津站大米四百包、麵粉四百袋（二）元順等號在平綏路各站存糧清單、元順張家口站雜糧六十噸、又沙嶺子雜糧六十噸太平和宣化站三十噸、又張家口站廿噸、又沙嶺子卅噸、又新保安廿十噸、又沙城站廿噸、又同站廿噸又康莊站卅噸、元茂永沙嶺子立紅糧廿噸、又宣化站小米廿噸、又張家口站大豆卅噸、和合沙城小米卅噸、宣化站小米八十噸、又大同站小米紅糧八十噸、德全沙嶺子站粗糧九十噸、義增復張家口站雜糧九十噸、

津浦南段最近形勢

北平訊云、中央近在各地在新兵、所派招兵委員、日來招山東各屬所招新兵、昨由濟南開往浦口者計有新兵五千餘名、電通社消息、第十六路顧祝同部、雖曾由濟南移駐兗州方面、但聞現復開始北上、第十五路軍亦將北上、又中央軍對濟寗及德州方面之防禦準備、似已完成、魯軍第四十五及第四十六兩師、並警備隊第一第二各旅已向魯北移駐、第五十五師則全部集中濟南、其所屬部第十六旅駐屯辛莊附近、

徐州訊云、第三軍長王均、于十八日由宿縣來徐晤劉峙有所洽商、據言所轄第七師駐宿縣、楊勝治第十師駐渦陽蒙城、在皖境六安阜陽一帶之任應岐部安榮昌趙青山兩旅、近由中央收編、調往徐西蕭縣駐防、現已步行陸續抵達云云、又據路息、駐歸德孫殿英部于十九日晚將隴海西路馬牧集東三英尺之石橋拆毀、電話綫割斷並派人看守、致徐鄭間票車于十九日起停駛現南京已命駐碭山第三師陳繼承部、駐渦蒙楊勝治部宿縣張勵生騎兵師、相機應付、至馬鴻逵部之一九一旅馬全良部、均自十八日起先後由臨淮關過徐開濟、馬寶林之一九二旅及師部人員尚在開動中、聞爲協助顧祝同部鞏固魯防云、

豫東新形勢
韓孫萬三軍行動

北平訊云、韓復榘軍曹福林師自鄭州、孫桐萱師自道口、先後撤集開封後、以形勢險惡、開封亦非可以久據之地、遂於廿二日開始沿隴海線向東開拔、廿三日該兩師之大部分已越蘭封而達歸德、截至廿四日止、開封省會除警察外、只有曹福林一團、担任後方之掩護而作隨時可以撤走之準備、韓本人則已于二十三晚由開封到蘭封其司令部亦暫設蘭封、準備向歸德推移、在韓軍前隊到達歸德之前、原駐歸德之孫魁元軍、因受韓部與馬牧集方面時部之夾攻、特先行撤離歸德以讓之、日下孫軍大部分已越廣城及汶黃河、而入魯境、孫本人亦到達曹州府屬之某地、三日之內、其在豫逵之後續部隊殆將完全入魯、蓋孫之目的原在魯而不在豫、日前外間喧傳孫部與韓部發生戰事之說、殊非事實、惟萬選才部奉閻馮命令、逐漸向韓軍壓迫、則有其事、韓軍實力本不充足、又鑒於萬部之後有西北大軍、發生顧忌、故一氣向東撤退、現在萬部已過中牟、距開封僅五十里、一經進逼、韓將不戰而棄開封、即韓部非但無意保有開封、即蘭封歸德等地、亦無意據守、正在向蔣商洽、請指定蘇皖北部一地域、任其入駐、一面則電請劉峙遣軍自隴海線入豫、接替防務、劉業派陳繼承第三師全部（原駐碭山最前線）兼程前往、據聞昨晨在商邱柳河之間與韓部完全聯絡、惟韓氏要求第三師再向西開、俾本人所部完全離開隴海線、劉峙則欲韓部與陳聯合担任火綫、不欲韓部他調云、

馮鵬翥南下

北平訊云、四十二師師長馮鵬翥已、於前日下午六時返抵正定、昨有電到平、其文如次、急、北平幹備司令恭韓兒、憲兵楚司令晴波兄、光明殿王師長治安兄、公安局玉主任契瓊兄勳鑒、翥於今西返正定、知注特聞、弟馮鵬翥梗（二十日）戌印

廣告
忌烟良機不可錯過

康樂戒煙丸

此藥功效確實斷癮完善其性和平毫無毒質不害身體辦事無礙行旅稱便惟用此藥平安
斷癮身體健康飲食增進精神爽快鴉片癮毒完全清除 （一）本藥內毫無毒質不傷害
身體 （二）此藥性質和平服之毫無痛苦可以不再犯癮不能發生病症 （三）服用
此藥協不能因藥成癮斷癮後見煙自厭 （四）藥含有多量滋養要素服之可以加增健康
價目每瓶六十粒每瓶現洋二圓 每打現洋廿四元
注意經驗者兩瓶奏效癮重者半
打斷決

陸華大藥房
電話二〇七一號
遼寧小南門裏大街路西
外埠函購郵局以
各大藥房均有出售
寄款書明遼寧大西門
免錯經理德國恰默克精良
品德國各種醫療器械

大連汽船株式會社
●上海 青島行
▲神[illegible]丸 四月五日
▲奉天丸 四月一日
▲大連丸 三月廿九日
●天津行
▲濟通丸 三月廿七日
▲天潮丸 三月三十日
●龍口行 （旅順不行）
▲龍平丸 三月廿七日
●香港行
▲英順丸 三月三十日
▲鞍山丸 四月五日
電話四一八五番
專屬貨客經紀店
大連市敷島町六番地 永和公司 電話七二七五番七八六八番
阪神航路專屬荷扱店
大連市須磨町六〇番 澤山兄弟商會 電話長 五二六二番 四六八一番

哀啓者
先妣于母任太恭人慟於本年夏曆正月二十八日亥時壽終內寢距生於道光二十一年三月初三日亥時享壽九旬不孝等侍奉在側親視含殮即日遵禮成服諏吉扶柩暫厝謹訂於夏曆二月初一日接三初四日首七十八日三七三月初三日題主初四日成主初五日領帖伴宿初六日發引恐訃告不週謹此哀
聞
棘人 冲 文 漢 泣血稽顙
通唁處 遼寧省內通天街振興公司
哈爾濱南崗慈善街十八號
喪居 遼陽城內二道街

有化學作用 能去皮膚病
自由霜 潔白無比
△
自由霜 香味濃厚
遼寧 鐘樓東
三友社

恭頌 陸軍步兵第一團一營二連 徐連長德政 徐秉文連長字彬然湖北人
去歲駐防新賓以來僅將半載對於訓練士兵按期工作講演軍學有條不紊平素紀律嚴明交易商民心地坦白毫無軍人習氣商民正在樂業地方安謐忽爾軍書下頒即將調防他處念徐公馭屬有方遽離我新如失倚賴抑有過人之處在防服務與士兵同甘苦不干地方政治不納賭徒爲友清白自矢有異凡庸堪爲軍人模範此登報以表紀念而彰公衆 遼寧新賓縣商民公頌

駐昂本分館緊要啓事
査本分館係敝與綏宏久君合夥之組織、詎知創辦一年營業頗盛、然宏久因已化費較重遂致賬目弄弊營私後敝查覺欲問宏久指對孰料宏久不辭而逃故此本分館內一切諸事歸敝負責設後宏久在外果有指分館名目招搖事非 及不法行爲與敝分館無涉又各界諸君欲訂閱報者請向敝人接洽也 恐未週知合併聲鳴
昂昂溪盛京時報分館經理蘇子發啓

黑龍江鶴岡煤鑛公司 通告
爲通告事本公司前發各股東股票因形式不一擬收回更換新式股票業經印出茲定自三月二十日起至六月底結賬以前凡本公司各股東應一律依限携帶舊有股票到哈爾濱地段街本公司換領新票本年度結算紅利即以新票爲準幸勿延悞爲要恐未週知特此通告

中法儲蓄會 東三省總分會
▲特別優待新入會儲戶 ▲三個月間準能得獎
儲款於本會者、第一目的、爲得致富、但獎少人多、須經相當時日、方能輪到、即以小獎言、十中抽一、亦有先後之分、初入會者、未免望眼欲穿、茲本會爲增加新會友興趣起見、特備鉅款、舉行空前優待法、自即日起、至四月止、凡直接在本總分會入會之儲戶、第一月如不得獎、照月交之款三分之一贈送紀念券、（每張價值一元）月交三元者、贈送一張、月交六元者、贈送二張、多則類推、）第二三月如仍不得獎、亦各贈送一次、得獎者停贈、俟第四月交款時、可將此贈券彙齊一起、抵交儲款、以此辦法一年中頭三個月、已穩能得到一個月之獎金、不啻預得年息一分、後此九個月、決無再不得一末獎之理、如得一二次、即再加利息一二分、前後共計一二三分、而大獎之希望、猶不在內、儲款者欲於穩妥之中、坐收厚利、更有逾於此者乎、此係本總分會爲推廣營業計、就盈餘項下、撥款支配、與總會及各分會無涉、故此項贈券、亦以不經介紹直接在本總分會交款入會者爲限、心餘力絀、備券無多、贈期亦短、有志入會者幸勿失之交臂也、本會儲蓄詳章、函索即寄、
會址 遼寧大西門外電車道西 中國電話一六六五號

城內鼓樓南路西
天元新祥綢莊 春季大減價
○應時綢緞呢絨綺綾綈葛無不搜羅盡致○
○分類標價陳列惠顧者一望便知誠老少無欺
中國電話二四八二號

中國唯一之簡易西藥新書已出版
西藥實驗大全
趙璽忱 張潤亭 編輯 于松岩 陳麗南 校正
◎內容書分三編合訂一冊
◎第一編『藥物學』將最實用最有效之藥品選擇百餘種分二十二類詳註明產地形狀功用主治分量中毒解法並將每藥名下標明新名舊名東洋及拉丁文原名
◎第二編『配藥學』將各種藥膏藥水藥散藥酒等藥品方案手續規矩無不註明
◎第三編『處方學』將各科醫師臨床經驗之處方選擇十五類約一千餘方均註明功效服法皆爲效驗確實之方 閱者一目瞭然
◎價目 全書一冊二百餘頁洋裝布面金字川潔白洋紙印刷定價現洋二元五角外埠加郵費二角郵票九五折扣限某省字樣一概不收（目錄函索即寄中日郵局均可）
總發行處 遼寧撫順千金寨中華撫順醫院營業部
代售處 遼寧瀋陽商務印書館

緊要聲明
本鑛經理周秉權因事於燈節時辭退完全脫離關係特此聲明
遼陽磐盛堡振興煤鑛啓

請用國貨
唐山啓新瓷廠現在遼寧小西關路南設立總批發所批發本廠所製家庭應用各種瓷器花樣翻新又有衛生器具各種瓷磚地缸甎等項價廉物美眞正國貨愛國諸君曷往購之

盛京時報大連支社
榮町二番地 電話二九六五番

盛京時報同分館
小崗子得勝街五五番地

海倫分社緊要啓事
本分社因新聞廣來訪不勝訪特聘 傅純廷爲訪員專責此君于去歲秋冬自有要事外出辭退訪員責任現以 傅君由三月一號回分社照常任訪事實矣故此聲明

營口分館遷移聲明
啓者本分館因現任之房不敷佔用故於即日遷入塘子胡同自置樓房仰乞各方面如訂閱本報及刊登廣告者請逕至塘子胡同本分社面洽可也

好消息
遼寧金銀庫街
久和隆綢緞莊
遷移樓房在即
肅清存貨大減價
最好機會
幸勿錯過

注意
本號爲擴充營業起見定於下月遷移鐘樓南大街路西大樓一俟工竣擇吉開幕
特此預告

敬謝夢思頭路
拙荆患月經不調及月經腰腹疼痛血量過多每一次來潮驟十餘日不能起床迄今已經六七年百醫不效今服遼寧小西關百換製藥公司出品之夢思頭路共吃五瓶十五天完全治愈感激無方登報誌謝眞神藥也 季家聲啓

拍賣廣告
地址 在本埠商埠地三經路凱凌飯店後邊克名達斯住宅
日期 定於四月二日即禮拜三下午一點半開賣
拍賣品目 共計六個室內高等傢具如寢具附屬品裝飾品廚房用具毛毯氈各種玻璃器於室內用品應有盡有種類繁多不勝枚舉
看貨 定於四月禮拜二下午自二時起至五時止

前任同益堂專門治療肺病之醫師李春芝 對於咳嗽吐血素有肺病大王之稱現在遷移啟藥店應症專治男婦肺癆咳血肝氣串痛胃病吐食精神怔忡心煩不眠一切奇異大症均有藥到病除之效並施種嬰兒牛痘不取分文
夏草精 崗治眼皮起疙瘩（即脾里炎）痛癢異常輕者二三瓶即愈重者一打完全去根並有簡單外洗法亦有立桿見影之功每瓶一元
批地膏 治吐血咳嗽氣促心悸胸悶脇痛一切肺病均能治愈每瓶現大洋二元每打二十元外埠加郵費一元
疎肝暢氣丸 專治婦女經血不調久不受孕肢瘦腰痛心煩氣脹無故愛生氣等及夜間失眠一切肝氣病服之立效凡婦女久不孕育者服之保能受孕無病者服之效能轉怒爲喜眞解憂爲笑之妙藥也每瓶大洋二元每打二十元郵費在內
戒煙精 崗戒除鴉片啡嗎白面各毒不受絲毫痛苦在二十日內完全斷癮每瓶大洋二元每打大洋二十元郵費在內說明書函索即時奉上不悞
寬中丸 治膈悶胸脹脘痛腹痛一切胃氣不疏肝氣逆橫食物不消而生嘔吐肢瘦腰痛服之立見奇效每袋五角每打五元郵費外加二角
衛生寶 專治神經衰弱心跳怔忡氣短肢疲精神散頓失眠記憶失常一切腦病心病肝病腎病均能立奏捷效誠衛生之至寶每袋大洋一元每打大洋十元
問症紙 本藥店受衛生社之委託代遠間病紙凡有病而欲研究者可來函索取每張須附來郵票六分以便覆信之用空函恕不答覆也
遼寧大西關高台廟路東 杏林春 藥精 藥水發店

遼寧漁業商船保護局佈告 告字第 號
爲佈告事照得本局翻修局內辦公廳暨東院宿舍廁所等計瓦房三十二間板房五間又二門一道大門一座院內及週圍磚墻八段計約五百尺甬路三十餘方磚道一百四十餘尺崗樓一座辦公廳裡外院用土墊高一尺五寸並原有舊房三十餘間查 數折除所有用料均以盛舊添新此項工程業於上年秋季佈告招商承修正擬行投標間旋奉省令新頒興修工程保固結章程十年爲限以致各工廠均未投遞標單彼時幷屆天寒地凍未便再行投標現屆春暖興工之際又經本局呈准列憲通融保固期間五年 [illegible] 行第二次投標茲訂本年國曆四月三日午前十一時在本局 [illegible] 投標凡欲承包前項工料者務於期前來局繳納保證 [illegible] 程做法說明書及圖式合同樣本等項以便 [illegible] 投標候開標除本局原估工料價額臨時宣佈 [illegible] 派員蒞場監視以昭慎重外合行佈告各工廠各商務 [illegible] 一體週知爲勿自悞切切此佈

豫東形勢有混戰狀態

（天津二十七日商通電）中央軍爲援助現在開封歸德間與孫殿英軍交戰中之韓復榘軍于二十五日由碭山德州急派二個師在馬牧集歸德間攻擊孫殿英軍孫軍因三面受敵陷于苦境韓復榘軍由西路受萬選才劉春榮兩軍攻擊陷于腹背受敵之窘況在新鄉之石友三軍一個師亦開始南進豫東形勢現有混戰狀態

萬選才通電就職

鄭州訊云、養(二十二)鄭州各界假晉樂園歡迎總指揮萬選才氏、到會民衆數千餘人、該軍大部集中鄭州、積極東進、又萬(選才)氏奉閻(錫山)任命爲中華民國陸軍第六路總指揮萬(選才)已在鄭通電就職、茲錄原文如下、

潼關馮副總司令、瀋陽張副總司令、梧州李副司令、太原趙院長、周主任、商主席、潼關鹿總司令鍾麟、北平徐主席張師長、李司令、天津崔市長、傅司令、張家口楊主席、綏遠李主席、熱河湯主席、吉林張主席、瀋陽臧主席、齊齊哈爾萬主席、順德孫總指揮、新鄉石總指揮、蘭州劉主席、西安宋主席、銅州石總指揮、吉總指揮、洛陽孫總指揮、梁軍長劉軍長、宋軍長、陝州龐總指揮、亳州孫軍長殿英、梧州白健生先生黃總指揮、胡總指揮、和尚橋劉師長、新鄭劉師長、各總司令部、各省政府、各軍師旅長、各機關、各報館、各團體均鑒、頃奉陸海空軍總司令閻任命狀內開、任命萬選才爲中華民國陸軍第六路指揮等因奉此、遵於漾日在鄭州防次、宣誓就職、選才猥以菲才、詎敢膺此重寄、祇以國家多故、政局日非、爲國爲民、未敢固辭、所望袍澤先進、海內明達、時錫教言、俾免隕越、臨電不勝翹企之至、除呈報並分行外、謹電奉聞、伏祈垂察、中華民國陸軍第六路總指揮萬選才叩敬、

平津晉軍出動前線

【北平二十七日復旦電】平津晉軍多調前方天津現僅一團保衛地方

佛教龍華會謀賑濟苦黎

北平訊云、北平宣外棉花八條七號、全國佛教龍華慈善義賑救濟總會、正會長丁清泰、副會長楊子方、蒞任以來、對於會務積極整頓、四方奔走糾合樂善好施同志、從事擴大賑濟、自去歲入冬以來、對於平津一帶、無告苦黎、日夜調查施放棉衣粗糧以及棺材等急賑物品、惟平中歷年遭遇兵禍水災、一般失業哀號待斃者、日見增加、故該會於入冬即於廣安門裡設立大規模粥廠、每日領粥者平均統計約在五千人以上、現平中各慈善團粥廠均已先後停辦、惟該會粥廠至今仍然施放、而領粥較前更行加增數倍、該會人員不僅熱心吃苦耐勞、而辦理之得法、實平中歷年所罕見也、經記者調查該會辦事人員、以東三省人爲最多、現由遼寧募集粗糧壹千擔、旋經該會名譽會長江朝宗、三多、周震麟、張繼、電請張司令長官、飭屬北寧路予以免費轉運來平、不日即將運到、現內地天氣漸煖、冬賑行將告一段落、該會兩會長、刻正計劃再廣爲施設民衆學校、以及籌備窮民工廠、貧民借本處、務使各失業災黎得到長久安身之地、以免來年冬令之離困、百孫枵腹之平津苦民、得有該會如此熱心之救濟、實爲上天好生不絕人之路也、

晉閻借欵說

（上海二十七日復旦電）津訊閻向美法比銀公司借欵二千萬以中國幣計算合同業已簽字但尚未交欵一說此事尚未完全辦妥

上海法院法警問題 法警二十四人純用華人

【上海二十七日復旦電】改組滬院協定最近各國代表又提出法警人選及經費保管問題經議與各方協議結已全解決法警規定維持法院秩序法警廿四人純用華人此外司法警察處長巡長及傳拘當事人法警悉用外人

若槻全權談縮軍會

【倫敦二十七日聯合電】首席全權會議後若槻全權有左項談話

予於首席全權會議前與馬克丹納首相曾有所會談爲詢予東京訓令到否首席全權會議已自制限方式爲始亦有決定之問題並論及會議經過有向世間發表之必要來週金曜日決定開總會辦理何項問題尚未規定其他關於會議進行問題有所討論法意問題亦曾言及白里安全權並未另外提議問題云

顧祝同軍破壞鐵路

【南京二十七日聯合電】顧祝同軍爲防禦反蔣軍南進于二十六日在德州濟南間開始破壞鐵路一段該方面軌道大部分向蚌運送

蔣介石將離浙返滬

【上海廿八日聯合電】蔣介石定本日離寧波經海路返京【天津二十八日國聞電】蔣定儉(廿八日)由甬乘艦返京又上海電蔣偕宋美齡宋子安宥(廿六日)晨到甬與陳紹寬乘建康艦到象山觀察命已啓程回京之楚泰回甬待命晚由甬仍回奉化

閩西共黨攻陷永福

【上海二十七日國聞電】漢口閩西蘇維埃政府主席鄧子恢敬(廿四日)由福溪攻陷漳平屬之永福匪首鄧繩式被擒狀斃

丹親王抵平

【北平二十七日聯合電】丹麥親王愛克薩殿下及王妃偕同丹公使高福曼之東道于本日午後七時十五分蒞平豫定明日親臨中國側懷仁堂之午餐會並遊覽各處後離北平經天津于四月一日抵青島在該地等候丹皇儲一行一同返國【天津二十八日國聞電】丹親王一行感(二十七日)下午過津赴平定卅來津受丹僑宴

陳銘樞返粵

【上海二十七日復旦電】陳銘樞宥(廿六日)由申出發返省主持對桂軍事

外交通史（一六九）

第十七章 戰後列國…對華之要求

俄一時思染指於韓國 未幾縮手致全力於華

該一行於六月十四日、赴伯林、亦頗受熱誠歡迎、三國干涉之中心人物德帝、自發生外債問題以來、動輒被俄法兩國所疎忽除外、其神經大形興奮、適此時迎迓李氏、即間以密約之眞僞、李氏本老猾、言下否認、疑惑益甚、旋於七月六日在海牙受荷蘭皇室優渥待遇後、於是月十三日轉入巴黎、亦受較他國不劣之優遇欵待、宮廷及官界之待遇、雖如斯懇切、而民間之待遇、反呈冷淡、據傳其原因、似因歐洲民間、以爲李氏此番在歐洲必當大批購買軍艦大砲等武器、頗有所期待、結果竟無其事、於是大呈失望、李等一行嗣訪大陸各國完竣後、於八月三日抵英京倫敦、英國待遇、與大陸各國稍異其趣、致有寂寞之感、旋於是月廿八日安抵紐約、轉訪美京華府、其待遇更缺熱誠、不過以好奇之心相見而已、李氏訪美後、由峯古港乘船放洋就回國之途、於十月三日安返天津、先此李與洛馬諾夫間所調印之密約、於九月三十日經光緒帝批准、至此卡西尼因已盡全其任務、不待李氏返京、將後事委於巴布洛布、即日經陸路離京回國、

一關於所謂卡西尼密約者、自是年十日以來、其喚起內外之注意、上海字林西報、未幾發表其條約之全文十二條、然通曉條約者、以爲該條約無論形式內容、多有前後不符、斷非眞正條約、恐以滿州鐵路條約與膠州灣及其他條約混同而然換言之、似以一八九六年八月廿七日至九月十二日間、北京政府與道勝銀行間所成立之滿州鐵路條約、與當時李洛馬諾夫全權在俄京所調印之短文條約、將此兩條約混同爲一條約、據以作成、恐不過根據由總理衙門所接到之案文、巧妙編成、並以爲除右項兩條約外、毫無所謂卡西尼條約之單獨條約、該密約嗣後久未發表、故字林報所記載之條約文、遂經久成爲疑問、惟其後兩年間所發生之事件、殊有不能否認密約之概、據傳就中第九條、中國須供給俄國以不凍港、允許租借膠州灣、限以十五年期間、俄國即當中止占領、第十條、中國政府須築造適當城砦於旅順口及大連灣、俄政府得保障維持之、第十一條、右項兩砲壘、除限於戰時必要之際、歸中國管理、第十二條右項九、十、十一各條、須守絕對秘密、然此項各條、悉數照事實可證明其存在、及至四半世紀後之華府會議時、中國委員在太平洋及極東問題委員會、以右項李洛間之條約、爲須註册、報告委員長要茲、於是其存在始明瞭至其密約內容、可謂對日一種中俄同盟條約、

俄國一方面與中國大事折衝力期在滿州占優越地步、同時一方面對朝鮮扶植其勢力不怠並於中日戰後之兩年間、並用巧妙之外交手段、與辛辣之脅威方策、着着在朝鮮佔謀領地步自戰前繼續任爲韓國財政顧問兼總稅務司之中國海關員英人布臘、於一八九七年免職、俄人亞歷山大代之繼任、此外亘各方面之重職、屢有所更迭、登用親俄派官吏爲外務大臣、諸事如意辦理、頗顯驅逐日本勢力、當此之時、英國儘管講策、不違顧及朝鮮、結果除僅地稅關長、使俄國領事兼任、又求膠州灣大連旅順等問題之對向北京與京城兩政府提出抗議外、不取何等積極手段、美國害、袖手傍觀、至法德兩國、與俄國相關聯、結果俄國如入無人之境、但對中國有急速扶植勢力之必要、以分力於朝鮮爲不利益、俄爾中止在半島之活躍、將特派各官吏撤退、於是英人布臘又恢復舊職、然而他方面在東京於一八九八年四月廿五日成立日俄協約、遂確認日本在朝鮮之商業特種利益、(未完)

歐亞鐵路連絡會議

【東京廿七日聯合電】歐亞鐵路連絡會議豫定自四月廿七日起在俄國基輔市開會茲從發起者側之便利改變開會地址爲敖得薩市

縮軍首席全權會議

【倫敦二十七日聯合電】首席全權會議本日午后三時在聖德齊姆斯宮殿開會一時間法國白里安就病尼爾兩全權出席決定來週金曜日開總會並於此前之月曜日再開首席全權會議來週之總會爲報告會議經過彼時日英美三國間協定成立之報告或能發表

修正關稅協定傳說 中央黨部宣傳部長否認

【南京二十七日聯合電】中國側實業家對於已經假調印之中日關稅協定有抱不滿者將請求修正說中央黨部宣傳部長本日與中國記者團會見其談話大略如下中日關稅協定已經政治會議外交組通過不日即將交付政治本會議其協定內容斷無如外間所傳不穩之點想必不難通過政治會議當不至有修正情事

萬部佔開封

（北平二十七日電通電）據天津來電萬選才軍本日（二十七日）午後一時進佔開封

【鄭州二十七日東電】關于萬選才部進佔中牟開封戰況本日（二十七日）三五通訊社由鄭州發出各方兩種通電原文如左

（銜略）駐鄭第六路總指揮萬選才部石師長振清由白沙率趙范兩旅有（二十五）夜進攻中牟縣宥（二十六日）晨將中牟城佔領現正追擊中前鋒距開封僅四十里韓復榘部師長孫桐萱預□抵抗是役俘虜韓部官兵五百餘斃二百餘支現萬氏限令石部即日攻取開封

（銜略）第六路總指揮萬選才部石師宥（二十六）佔領韓莊先頭部隊已抵開封南關附近城市居民恐慌異常是役獲機砲十餘門步槍三百餘支斃敵無數

【天津二十八日國聞電】萬選才部石振清師宥（廿六日）過中牟感（廿七日）佔韓莊近汴西關

日人口食糧調查會

【東京廿七日聯合電】人口食糧問題調査會總會于廿七日午後一時半在首相官邸開會審議在午前人口部之所承認一和緩關於分配制度之方案一關於設置人口問題常設調查機關之決議一關於設置社會省之決議等項結果原案可決至午後三時半散會即時履行申報右三項於首相之手續

劉維承就職 津浦路局長

津訊云、自前日警備部奉閻總司令命令、委該部秘書林德顯接收津浦路駐津辦事處後、同時閻總司令、復將駐津辦事處改爲津浦路管理總局、並委劉維承爲局長、前者林德顯已於前日將駐津辦事處內部文件印信、大致接收完竣、該津浦駐津辦事處、昨日起宣告取消、門口之木牌、亦經撤掉、津浦路管理局已正式成立、局長劉維承於昨日上午九時半、到局就職視事、事就職儀式甚簡、「昨日記者訪劉局長於局內、比承接見、茲誌其談話如下、余(劉自稱)今日上午九時半在局正式就職視事、津浦路駐津辦事處已正式取消、至局中組織、因時間短促、不免因陋就簡、局內五處長已內定、人員暫不能發表、須至明日(今)方能正式發表、因內定人員尚有在北平者、今晚當能到津、須徵求同意後、始能確定、將來五大處如總務、車務、工務、機務、會計、依余個人意見其中較爲重要者、當爲總務次爲會計處、總務處協助局長辦理一切事務、會計處管理局務一切收支欵項、以上之五大處委任賢能者担任外、工務、機務二處、擬由現任之北段總段長代理、車務處長余兼現在浦口、余若在鐵路服務已三十餘年、凡在鐵路任職者、罔有不知者、將來津浦路完全通車後、或將余君調津担任車務處長、至津浦路現在通車問題、因時局關係、黃河南段之鐵橋被炸、迄今未能修理、將來修理時、完全購用德國材料、需欵甚鉅、故通車恐一時不易實現、現在北段車、祇通至德州、全路機車共九輛、二輛損壞、正在修理中、三輛客車、五輛軍用車每日有二次客車、德州以南爲晉軍、黃河南岸爲晉軍、現路局收入、每日約數千元、余此後之整理計劃、注重者經費、不過既由處改爲局、人員勢必增加、又因範圍過小、即增加亦不能許多、每月開支當與前所差無幾、現接收事宜已竣事、惟賬目一項、倘須清查又前辦事處之庶務科及印票所甚關重要、林德顯秘書接收時、未甚注意、余現已另派員前往接收、以昭愼重、約二三日後、方能竣事、

帮忙、俟整理就緒、即行辭職、後送經辭職、高局長竭力挽留、高局長於年前赴遼後、余乃決意求去、今就任津浦路局長、甚覺對高局長抱歉云、

改組派領袖等赴晉

【北平二十七日聯合電】屢傳赴晉之改組派領袖陳公博王法勤及西山派謝持前在遼寧之鄒魯等於本晚連袂自本埠赴太原據傳此行爲閻代表趙丕廉接洽之結果一行中一人於抵晉後直接會見閻錫山其目的在樹立軍政府前在北平糾合第一第二執監委員組織中央黨部秘書處閻氏對此諸否認影響於改組派之提携上匪淺

山西軍現狀 平漢線方面無動作 津浦北段建設防禦工事

（北平二十七日復旦電）晉軍平漢綫孫楚馮鵬翥等師自開回河北境後尚無動作津浦綫傅作義部約二師一旅退回滄州以北後在滄縣靜海唐官屯等處築有防禦工事三道塘沽白河口右岸築有工事約二千米達幷有野砲掩体四座北滄亦有防禦工事

滬米價暴漲

【上海二十七日復旦電】滬米價逾廿元社會局布告不得超過廿元

倫敦會議最近形勢 其前途歸宿仍未定

【倫敦二十七日聯合電】白里安全權于廿七日朝往訪亨達遜全權晤談一小時餘英國當局關于此事之言明大致謂白里安全權於本日會見亨達遜力說法國關于國際聯盟相互保障模範約爲鑑於地中海相互協定與以始終注重直至今日又有此項完全保障協定由事實言除聯盟規約第十六條制裁規定即經濟的封鎖事項以外對于英國絕不付與何等義務等旨關于上項商議的協定美當局附以左列二項條件言明有加入該協定之意嚮

一、協定須以商議的性質爲限即發生紛爭之際無使加盟國負能動的調停之義務

二、協定不具法國保有噸數縮減之代價的性質馬克丹諾首相關于商議的協定言明英國地位略謂英國政府不欲對于法國之保償加盟于軍事協定等旨倫敦會議目下爲覓商議的協定與軍事的保障協定間之中庸方式悉心研究不遺餘力要而言之關于商議的協定之倫敦會議之審議重心即在

一、只以地中海關係爲限英法意三國成立協定

二、日英美法意之五國爲締盟國之廣汎的一般協定之成立

上項兩點即日達成二重協定爲目的正在籌備進行中由一般觀測上項二重協定如能成立法國承認縮減其保有量美國亦因已國際加盟之商議協定不具他國軍備縮減之代價性質爲理由可以滿意而馬克丹諾首相請美海軍專門家一同開非公式午餐會擬于本日首席全權會議以前即午後二時四十五分在宮殿會見若槻全權

趙丕廉赴幷

【天津二十八日國聞電】趙丕廉感(廿七日)偕陳公博鄒魯等由津赴幷與閻商黨務

閩省委員暫派員補充

【上海二十七日復旦電】閩省委有暫派員補充由陳季良代理主席說省府派員賚酒肉麵粉慰勞劉和鼎部出示顯諸

德內閣辭職

【伯林廿七日聯合電】墨爾曼穆勒爾爲首領之德國聯立內閣本日決行總辭職

桂戰移南路

【上海二十七日國聞電】陳濟棠派兩師攻欽廉令陳策派十四艦航空署派機協攻撫河戰事重心移南路余漢謀香翰屏蔡廷楷先後到鬱林

【上海二十七日復旦電】六八兩路從新分配進兵程序派兩師攻欽廉並令陳策派十四艦航空署派飛機協攻撫河限宥(廿八日)集中完畢戰事重心又移南路

日本縮軍案最後的態度未一致

【東京二十七日電通電】對若槻全權回訓案海軍側爲總對七成主張外務省首腦部爲讓步的態度兩相對立對內的兩全重大性同時對外的若槻全權與里得全權由非正式交涉成立之日美妥協案若槻全權認此美國最大限度之讓步於首席全權之裁量或不無與以或種言責關於此點若槻全權處於困難之立場海軍首腦部態度經廿六日夜緊急秘密會議之結果決定固執大型巡洋艦對七成潛水艦維持現有勢力包含此兩大主張補助艦總括七成爲國防安全最小限度有所强硬主張因之幣原外相商首相再三陳述現下倫敦縮軍會議因鑒於日本政府之回訓有左右轉之重要性英法交涉之推移及法意態度之窘重爲當然必要之事自貢獻世界和平之大局觀之日本於回訓中應表示有協定成立之誠意云云最後決定只待濱口首相之裁斷對內的對外的發生非常複雜且有重大關係確屬事實日本政府之回訓案無論如何爲首相裁斷日今突逢難以輕易處斷之難關該政府於二八日之閣議提出與否尚未決定

山西各縣最近災情 嚴冬度過又屆青黃不接時期 餓殍累累悽慘景象傷心酸鼻

太原訊云、晉省各縣、災情奇重、去歲旱災既重、嗣後又苦霪雨、顆粒不收、饑饉因年、莫此爲甚、而一般災黎、流爲餓殍、啼饑號寒之聲、達於四野、凍餒冰天雪地者累累、今雖嚴冬雖關渡過、其得幸生存者、又值此青黃不接之際、嗷嗷待哺、飢餓不堪、倘不急事賑濟、勢必坐以待斃、亟盼各方善家大發惻隱、迅予急賑、以救此垂危災民、茲將遼災各縣最近慘狀、分別列左、

沁縣　地土瘠薄、水田毫無、客歲始則雨澤愆期、繼則嚴霜早降、終則霪雨成災、水深數尺、道路阻滯、一般災民不獨不蔽體、食無求飽、而柴薪一項、亦無處檢拾、次貧之家、折樹充薪、藉物易食、極貧之戶、强壯者沿門乞討、老弱者坐以待斃、近聞該縣楊縣長通令各村長副、將各村義社各倉積谷、儘先散放、以濟緊急、並函知救災會籌募捐、以資補助、惟災情重大、普濟爲難、一月份上旬、即餓斃數十人、

平遙　人稠地狹、土質尤瘠、復以地處原野、濁泉稀少、旱地亦佔九成、縣境西北、雖瀕汾河、稍佔利益、而每至夏秋間、水性氾濫、恒爲民患、去歲六月間河水暴漲、臨近之第四五區張趙村里世等十數村、竟成澤國、以致顆粒未收、災民嗷嗷待哺、情實堅憫、其他村莊雖未受如斯之奇災、然以旱地居多、生產艱難、值此連年荒旱、夏秋多無收成、民無條糧、十室九空、哀鴻遍野、四境均同、强壯者逃荒境外、老弱者轉死溝壑、現在雖屆春融、尤苦青黃不接、全縣災民、奄奄待斃、餓殍載道、屢見疊出、目覩心傷、耳聞酸鼻、慘苦之狀、殆未有如斯之甚者、若不施放急賑、則此倒懸於水深火熱之災民、春困實無生路、

永濟　連年荒歉、爲河東各縣之最甚者、刻下災民有拆賣哭房、暫維生命者、有困守四壁全家哭泣者甚至數日未獲一餐、旬日未見粒米者、以致鳩形鵠面、形容枯槁、頭腫足腫、災民累累、不可勝數、去冬華洋義賑救災總會、以該縣災情極重、特派柯代表來縣調查、當將災民悽慘情狀、拍照像片及活動電影多張、送總分各會代爲呼籲、從事賑濟、可見該縣災情之重、殆與陝西省災區作比例矣、

安邑　災荒業已數年、農民困苦、已達極點、自民十七年至今、未落透雨、以致每畝有收一二斗者、有顆粒未收者、邇來百物傷漲、糧價日增、沿門乞討者接踵而至、災情之重、爲數十年所未有、該縣宿麥、雖已播種、然距成熟之期尚遠、凡縣內糧食、行將告罄、青黃不接、危在旦夕、若不設法急於賑濟、則十萬零三千三百四十六名之災黎、定必盡成餓莩、(未完)

湘行政會議

長沙訊云　湘民政廳長曹伯聞、現遵照內部規定、籌備舉行全省行政會議、派定曹孟其王涵川黃樹勳謝晃如等籌備一切、茲已擬定行政會議簡章、秘書處組織章程、議事規則、提案辦法、及會議預算、擬於四月中旬舉行、由曹伯聞提出三月十八日省政委員會核議通過、記者於昨訪曹氏於民廳、詢以進行辦法、曹答云、行政會議決於四月中旬開會、究竟確定何日、須俟指定列席各縣長公安局長到齊、方能確定、不過第一次行政會議、原擬只召集廿五縣縣長、計長沙益陽邵陽岳陽常德衡陽祁陽湘潭澧縣醴陵桃源宋陽安仁郴縣資興桂陽酃城平江沅江安鄉沅陵道縣湘鄉湘陰等、又七公安局長、計長沙省會等、惟今日提出省府會議、由吾湘行政、應謀齊頭之發展、故凡財政教育建設均應有同樣之會議、若使各個舉行、不獨曠廢時日、抑且靡費公帑、故決議將行政會議擴大範圍、並通令各縣財政教育局長(建設局未成立)提出議案、即交行政會議列席之長、提付行政會議討論、所有決議案、俟開會後、即向省政府及中央政府建議、但省府各要員俱以行政會議既將擴大、則指定列席縣局似應加多、以符博採周咨之意義、則在未開會以前、對於列席局擬再增加、規定旅費、計列席縣長每日每員舟車費二元、膳雜費四元、從兵每日每名舟車膳費各一元、列席局長每日舟車費二元、膳雜用費二元、從兵每日每名一元、惟長沙縣局長均不開支、

贛匪圍宜春

長沙訊云、贛屬宜春漾(二十三)電、稱共匪圍城兩晝、危迫萬狀、湘清鄉部命十五師增派李營開赴萍鄉協同屏贛邊鄉之工兵營努力清剿、又何健敬(二十四)日在中山堂紀念週報告、萍池已爲鄂軍克復、紅匪向萍容方面潰竄、清鄉部已電岳州王東原旅長星夜派兵赴萍增防、

190

最新發明
歐文併用華文打字機

裝璜精巧　運用靈便

一架能代三名書記每分鐘打五十餘字本公司現有專門打字員待聘如有需用此項人材者請向本公司接洽可也

◀說明書函索即寄▶

華文打字機製造公司啓

大連市山縣通一五五番

（金）（剛）（鐵）（色）（藥）（片）

世間唯一男女強精藥金剛鐵色藥片

如重大陽萎請精盒內有佈單自療法

此片是柏羅斯博士。心血所結成扶陽固本萬試萬靈其妙誠屬有不可思議之魔力。服過者。當知其妙。凡陽萎不舉。時舉時萎交合無力。才交即洩。老年精衰。精薄。婦女子宮諸症。服後不但萎者立舉。且能延長。誠爲不幸病之至寶

美印高加索柏羅斯大醫生金剛鉄色藥片哈埠總經理處柏羅斯賑房總特約總代理奉天大生藥房各埠均有代售郵票代價加料每瓶現洋四元普通一元四　假金剛片很多購者注意

長春義和祥天保堂長春中西藥房耀延藥房　長春長生藥房泰和祥　吉林五洲藥房　中西藥房　吉林三益堂濟生藥房　江省中西藥房育生堂　吉林泰華西永德堂　海倫久遠長　巴彥長發福　安東大生東普蘭店　康德記昂溪永春和大連華西藥房遼寧中西藥房　遼源德慶增　錦縣天壽藥房　洮南德慶仁　湯源世源太　千金寨信仁堂

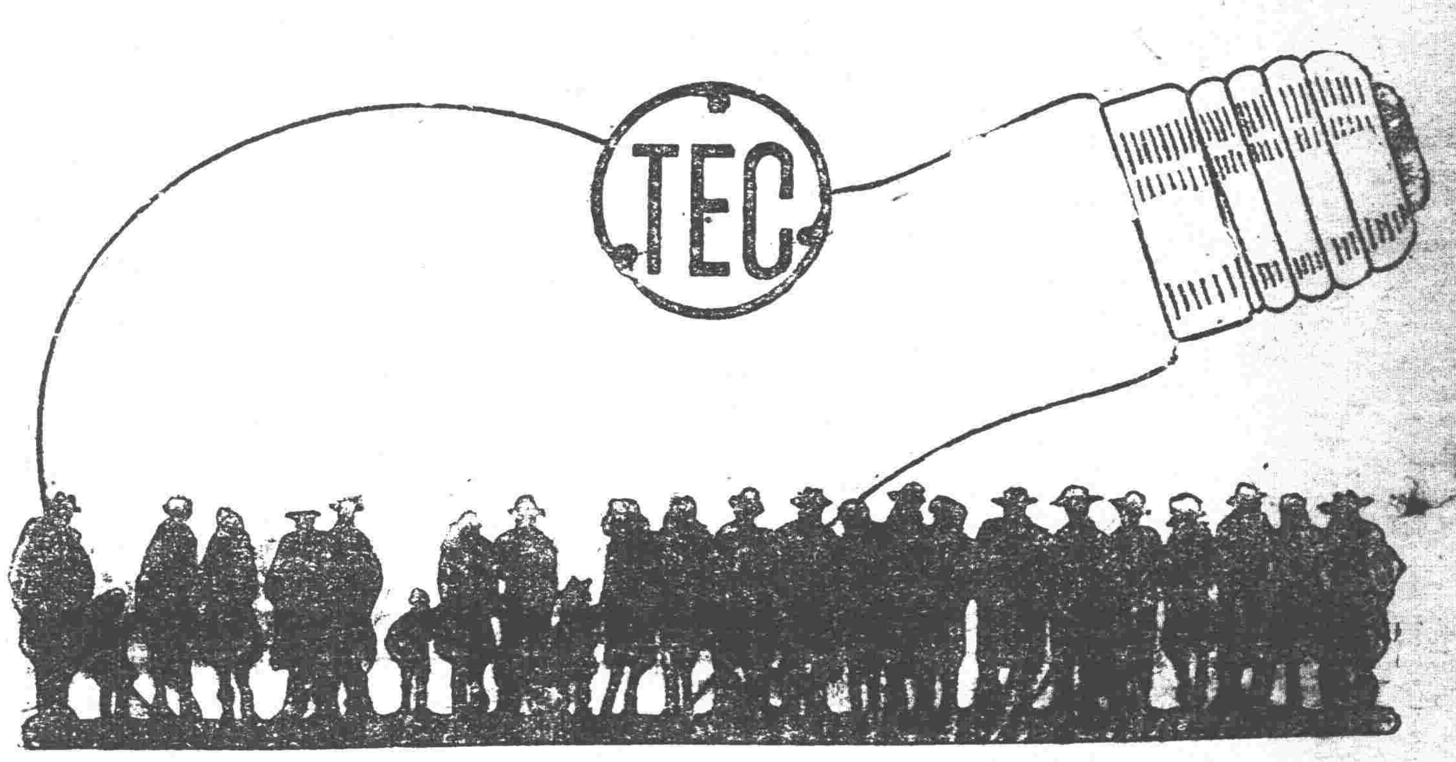

天威牌珍珠淡氣泡

敝社所發明之珍珠淡氣電泡乃由光學專門技師在敝社直屬之研究所考查世界各國照明學理加以技術的方法而造成者材料特佳外容美觀內面磨沙光亮雖强決不眩目其放射之光線緩而和清而爽視之婉若珍珠故名之其外売全面非常光滑故汚垢積塵等決不妨碍而易於拂拭無論何時可保其特殊潔淨之面目及於吾人衛生上大有裨益焉其內容乃選純精炭絲復充入瓦斯淡氣其放出光線借賴瓦斯氣之助光亮特强故耗費電力藉得節省顧此珍珠淡氣泡中外馳名爲各界所歡迎者今番敝社爲酧謝主顧起見特大舉輸入以資貢献伏祈各界賜顧無任歡迎之至也

東京電氣株式會社

大連市山縣通五四電五二一五五番

哈爾賓埠頭區地段街電四七七五番

商標　龍牌洋灰

資本金　參仟壹百萬圓

年產額　六百貳拾萬樽

小野田之特出洋灰　一石灰硅含有豐富　二耐壓強力堅固無雙　三品質內容整齊優秀

小野田洋灰公司大連支社

大連市外周水子電話　九二八〇番　九三八五番

本社　山口縣小野田町

支社　朝鮮平壤　朝鮮元山　愛知縣名古屋　福岡縣八幡

一手販賣　三井洋行

●春季洋服陳列

●春季新式小孩洋服陳列

●新到化粧品陳列

●春季用綢緞雜貨陳列

三越發售商品標

三越

大連市大山通　電話四一八一番

各貨俱備物美價廉　信用卓著歡迎參觀　附設食堂山海時鮮　簡易飲饌招待週全

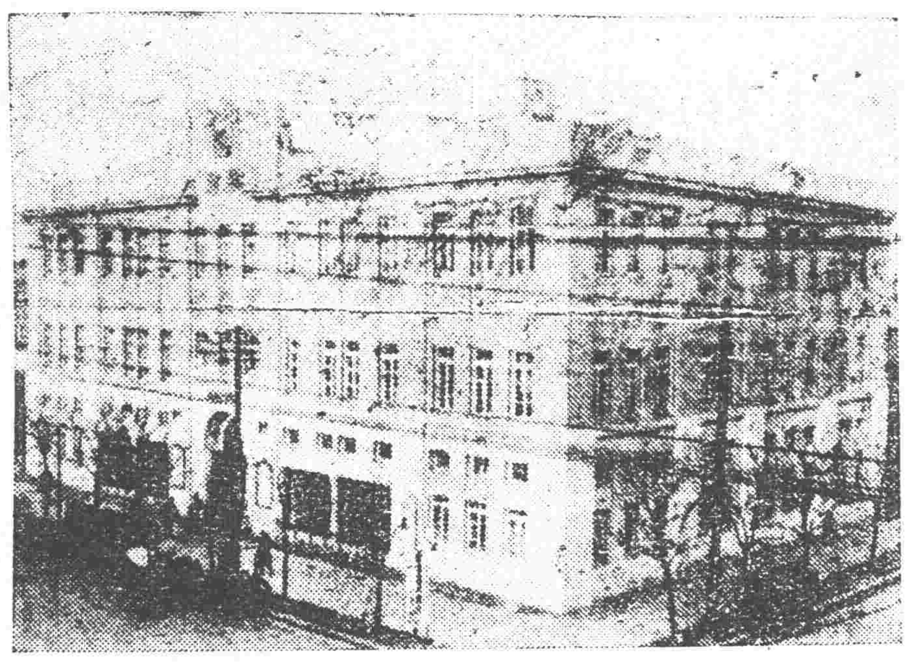

本堂劉氏樂仙膏諸君注意双童商標

▲劉氏樂仙膏貼婦女諸病神效（列下胎前產後）

●婦人乾癆●經血不調●赤白帶下●子宮寒冷●行經赶前●行經錯後●因毒小產●久患小產●崩漏下血●小便下血●久不生產●腰腿肚痛●閉經不見●以上各症●百貼百效●不可自誤

▲劉氏樂仙膏貼男子諸病神效列下

●腰腿疼痛●肚痛寒積●半身不遂●手足麻木●肚內寒積●膨悶賬飽●各種瘡症●多年漏瘡

仙膏定價大洋六元中貼大洋二元小貼大洋一元小貼大洋五角加料十二元

仙膏貼法　婦人患病貼肚臍　男子患病貼患處

婦人子宮圖子宮內血山血海內有瘀血瘀寒有硬病一塊一個帶藥帶到瘀血瘀寒病塊一處瘀血寒硬病塊全化下血山血海內有瘀血瘀寒白帶

婦科帶藥女金丹

◀孕婦忌用代藥▶

（定價每盒大洋貳元）

永不受孕瘀血瘀寒化淨安胎受孕　崩漏小便常下血忌用帶藥帶藥　化瘀血瘀寒病塊奇效　百發百仲

總售處濱江正陽十四道街老福春堂

舊歷初一十五樂仙膏減價一半本堂濟世活人起見諸君注意

效驗最大

金剛片聖藥

主治

先天不足房事過度手淫滑精之嗣陰莖短小陽痿不堅房事不久見色早洩老年精衰中年斷傷精神困倦頭暈眼花耳鳴心跳氣急夜不安寐凡因腎部所傷腰疼腿軟四肢無力形容枯瘦戒烟體弱各症新久保効

服法

每日早晚飯前服二片　若有房事一小時前服四片白水送下

特效

常服保腎安神身體健壯房事快美補血生精藥性平和四時皆宜老幼男女均可服用非市井春藥品也

定價大洋每大盒二十片大洋二元四角　小盒五片大洋一元　大盒半打十二元　小盒半打六元

代理處

遼寧軍署街口大吉祥　小北關電車路東北藥行　全鐘樓南大成藥房　全鐘樓南歐美藥房　鼓樓南永年西　全歐美藥房　全蔭華藥房　全華英藥房　全大西關　同德藥房　全北市場　發利醫院　日站千代田通　天益坐

大連華西藥房　安東大生東　金州志義成　普蘭店康德記　四平街源生東　郭家店東升合　公主嶺三合公　長春中西藥房　全天寶堂　全泰和藥房　全德和義　全耀廷藥房　全長生藥房　吉林泰華西　全中西藥房　長春興亞藥房　吉林文生堂　全東升達　江省德泰盛

江省中西藥房　江省泰華西　黑河大同西　張家灣華西藥房　双城華昌藥房　全福厚藥坊　張家灣文升東　穆稜福聚東　克山德泰和　全德興祥　安達吉盛隆　佳木斯萬聚元　全盛發和　全德慶宏　富錦大德堂　全德慶魁　依蘭和發禎　全德盛長

通河德和恒　海拉爾洪順堂　海倫久逢長　全久遠長　全興元藥坊　全復泰書局　興農鎮合順成　全仁和盛　綏稜興順祥　全仁和盛　綏化錦和隆　全和發藥局　全同發順　全德備恒　呼蘭德慶長　拜泉順盛福　甜草崗福和祥　向陽山同泰和　五常德全公

長春恒春堂　扶餘慶昌福　慶城魁發東　三岔河同慶和　肇洲世育堂　全福生堂　肇東天興棧　勃利世慶宏　双城大天醫院　豐樂鎮同興宏　肇洲同興長　昂昂溪榮發厚

無處購買請將欵寄至本行立即奉上不悞　遼寧總代理鐘樓南大成藥坊發行所

總售處哈爾濱道外正陽十四道街　老福春堂藥店

無處購買將欵寄哈爾濱本堂無悞照寄

仁丹能解劇醉
靈效如神

格言　富必念貧　壯必念老（古諺）

「快給他這仁丹啦他已經喝醉了吃上仁丹心氣爽快解去劇醉所以燕會席上誰都必定豫備仁丹咯」　玉仙

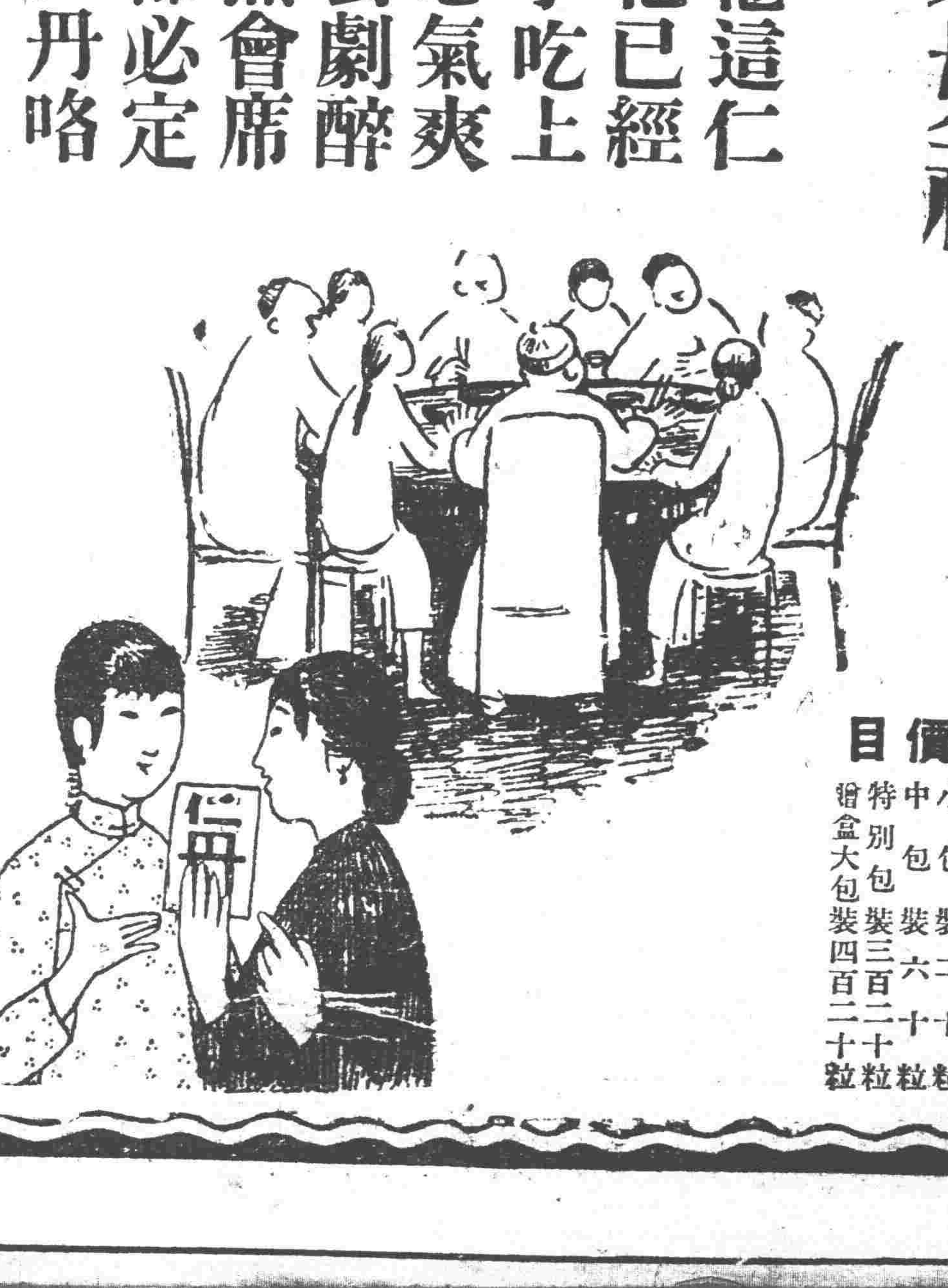

主治

中暑傷寒　頭痛目眩　食積不消　水土不服　酒醉船暈　虛弱貧血　腹痛吐瀉　癪痞吞酸　時行疫疾　猝倒昏迷　精神鬱結　虫蝕牙痛

價目

小包裝二十粒　中包裝六十粒　特別包裝三百二十粒　潜盒大包裝四百二十粒

東路理事會可決 並用華俄兩文 其他六項一律通過

東路理事會、于二十六日繼續開會、中俄雙方理事、均行出席、提議華俄兩文並用案、及其他案件數項、經衆討論結果、付諸表決、均經多數通過如下、

(一)華俄文並用、令路局籌備於最短期內實行、

(二)去年事變後、俄方扣車、令路局索還、

(三)本局所辦觀象台、係中國內政範圍、即行撤消、

(四)中央圖書館名義不符、改稱中東路職工圖書館並縮小範圍、

(五)路局附屬各項營業因範圍廣濶、酌量歸併裁撤、即時組委員會審查、實行商業化、

(六)運費因金價暴漲、擬定調劑辦法、變更哈洋折合率、

(七)調王祖培爲總務處長、調張明哲充稽核局副局長云、

催征春季礦稅

農礦廳長劉鶴齡、以春季三個月各礦稅、現尙未繳廳、乃通令各縣長轉催礦稅、依限繳署云、

建設廳招考建設員

建設廳廳長彭志雲、前奉國府令、謂中央設立建設訓練所、以訓練人材、各省考送五人、入所訓練、當由該廳長佈告周知、(一)資格、大學或專門工科畢業(二)三個月期滿、發回本省任用、(三)書籍服制服費均由各該省供給、(四)報名地點、建設廳、攜帶證書及四寸半身像片、(五)考試國文、英文、地理、化學、算數、幾何、代數、三角、一切算學、(六)四月五日報名截止、六日至八日在建設廳考試云、

鄒作華部砲兵 統共編制三旅

鄒作華部砲兵、向有以旅爲單位者、有以團爲單位者、亦有以營爲單位者、概由炮兵監部管轄、茲經前此軍事會議決定、將鄒部所有炮兵、統共編制三旅、其旅長人物、亦經規定、一爲王致中、一爲喬某、其一未詳、一俟此三旅編制完竣、即將砲兵監司令部、改編師部、不日着手實行云、

中央軍校入伍生 初審試揭曉

中央陸軍軍官學校、來瀋招考第八期入伍生、檢查體格合格者、一百七十名、二十一二兩日舉行學科試驗、經考試委員徐箴等、將試卷分別評定、於二十七日揭曉、錄取宮潤章、[illegible]、邢玉璋、陳恩本、黃邦彥、張維仁、高志珩、孟尙志、張泰文、張文滿等、八十五名、初審考試即爲完畢、於二十八下午二時在教育會召集錄取各生訓話、定期赴京舉行覆審試云、

長哈運費提高案 係俄對抗滿鐵政策

據哈埠電訊、海參崴經由北滿之貨物減退、結果烏蘇里鐵道、最近減收約五百萬盧布、漸陷於財政困難之傾向、故烏鐵長官捷德愛爾哥夫氏、爲與東鐵俄幹部考究善後策、近將來哈、此即爲俄側考慮貨主之立場、將東鐵運費區間的(南行線)提高、(長哈運費提高說)以圖運費收益、使已國之收入額增加、以補烏鐵減少之方針、查東鐵南行線運費提高案、爲與滿鐵對抗北滿貨物在海參崴吸收策、故滿鐵對此、深爲注目、外傳俄側對四月中旬在莫斯科所開之中俄正式會議、導於有利、特以滿鐵爲目標之對滿新鐵道政策、企圖飛躍於北滿云、

民政廳令行 檢查電影院

省政府委員會於百零八次會議、議決考查戲園影院之設備、以免危險一節、已誌本報、茲聞民政廳、於本月廿七日、訓令瀋陽市政公所、其原文云、查電影劇院、最易發生危險、報載日本鎮海地方、并吉林省地電影院、均先後肇事、發生傷斃多命之慘劇、推厥原因、要皆院中設備不善之所致、省會電影院林立、觀客衆多、若不預爲防範、隱患何堪設想、亟應由該所、即日派員前往各電影院、切實檢查、對於所演影機各件、是否完善、其演影地點、務使位置適宜、多闢門路、並責成院主、隨時切實注意、預爲防範、免生意外云云、

檢灤駐軍 演習完竣

東北邊防司令長官張學良、前飭檢灤駐軍、舉行春季演習、現據于學忠司令報告、所部第六旅第廿三旅廿七旅等、均於

財廳催繳稅款 預備彙核提成

財政廳長張振鷺、以一二兩欵、早經各局呈解到廳、現稅三月轉瞬月底、特飭各局將三月稅欵、火速依定限送廳、不得遲延、以便三個月長征彙總核算提成分獎云、

宦潮傳說廣播不止 今又流傳湯調河北說

據某方面消息、汲金純仍有江省主席之說、而以萬福麟調任熱河主席、湯玉麟出任河北省主席、聞此均係蔣閻雙方同意而促成之、因北寧路關係、與東北中立之旨不背、而亦爲對於双方嚴守中立、條件結果、傳聞如斯、終不知是否確實耳、姑據所聞誌之、

一旅實彈演習 支用巨額經費

東北陸軍步兵第一旅、預備實彈演習、已誌本報、茲聞該旅此次預備演習、耗費槍砲彈藥、預算須達十萬元以上云

改善岫岩縣學務

省督學王織興、將岫岩縣學務視察完竣、就其缺點擬具改組辦法、(一)該縣女師範等十六校、皆無固定校舍、應與該校舍固定、(二)該縣學校對於衛生每不講求、此後宜特別注意、(三)該縣各學校設備多不完全、宜陸續購置、以資應用、(四)該縣女學甚不發達、而男女又多不合校、應將女學力加擴充、並宜提倡男女合校等四項、呈報教育廳經審核可行、於廿七日飭該縣長齊鄉遵辦云、

林雲陔 離瀋回粵

廣州市長林雲陔、日前隨中央代表吳鐵城來瀋、考察瀋陽市政、茲以事畢、於昨日離瀋返粵、擬在滬勾留一二日、即回廣州云、

部頒教育品 免稅法

遼寧教育廳、現奉教育部令、略謂査本部、茲經咨同財政部擬定、教育品免稅章程八條、並自四月一日起實行、教育用品免稅、茲令發該項條例、飭屬一體遵照云、

邊防公署改組之內容 八大處及整委會 四月十六日開始辦公

東北邊防軍司令長官公署改組、撤銷兩廳、恢復八大處、另設訓練處、已誌本報、茲聞邊署改組案、於廿七日發表、改設秘書參謀副官軍需軍醫軍法軍務警航等八大處、並將陸軍整理處復活、但改組委員制、定名爲『東北陸軍整理委員會』委員長張學良自兼副委員長爲軍令廳長王樹常、會內設總務參謀副官訓育四處、即日起、邊署八處及整委會從事編制、四月十五日編制完成、十六日實行按新機關辦事云、

省政府分發 荒務會議案

省政府前召開荒務會議、將東西夾荒、遼北荒務等各荒務丈放辦法、均議決改善、以圖荒務進展、省政府以將議案分發兩荒務局查照辦理云、

各國飛機製造法 最近之趨勢 (甄扶奇) (續)

一、英國

各強國中、英國之飛機式樣及製造取材手續、俱頗守舊、現在馳名各種飛機、多已成效久著、且屬双翼拉進式、(即螺旋槳在飛機之前)上下二翼長闊相等、翼之剖面、爲形甚薄、二翼間另用支柱線索住、且多屬双間式(由機之前面觀之、機身至翼之一端、有支柱二根)重要部份以木製、接筍零件以鋼片製、如地海佛爾上尉Capt De Haviland所製之機、種類甚多、成績亦良、惟其大戰時與其戰後、前名震一時之DH4式、無大出入、機身以木桿架成、以受擠壓力、外包三夾板、以受斜角之牽引力、

英國 飛機重要部份、俱不用熔接法、鍍銘(本爲德人發明之銘銅合金、爲一專名詞、DeRmIN个各國俱用此種合金、成分各別、始以此代表銘之合金、)用於飛機製造者、不甚通用、然維干司Vickers Co.廠則曾製度銘成各式管片出售矣、鮑拋耳廠Boulton and Paul Co所造飛機幹架、俱用實地極良之薄鋼片、壓成各種曲線形狀、使受力時不致彎曲、再用螺釘、將各片釘成在一起、

在西 班牙發明之賴西佛氏自轉直昇機La Cierva autogiro在英國頗受歡迎、此機之昇力、不藉固定翼面、而藉四個繞一垂直軸旋轉單翼、如螺旋槳然、此機離地之前、旋翼藉外力轉動、逮離地之後、旋翼爲橫風所吹、自能繼續轉動、發生升力、除此之外構造與飛機略同、亦有前進之螺旋槳、與駕駛各航面、及通常之機身及落地器、此機之優點爲能於短距離內起落、但現在尙未完善、其速度載重致遠皆不能與飛機競也、關於自轉直昇機之構造、作用他日當另文介紹、

亨得 雷配治Handley Page之開縫翼、已歷多年之研究、其引遂曳邊之附翼、能自開閉、使飛機投射角過高時不致驟失升力而墜落、其功用可使飛機載重加增百分之六十而落地速度不增、

二、法國

法國 所造飛機、以軍用者爲特多、其民用飛機亦多根據軍用飛機成績優良者、設計修改、或於建造時、即預案於必要時、可改作軍用者、法國飛機式樣頗多、新式者多屬上大下小之双翼式、或稱之曰一個半翼式如具拉圭Breguet xix十九式、曾作越野飛行三千餘英里、中途不停、是其尤著者也、

最近 軍用驅逐機、并此小下翼而廢之、則成傘式單翼飛機矣、論者以爲單翼飛機、因機翼較双翼者爲濶、轉捩時不能敏捷、於空中戰鬭之時、双翼機可走裡圈、向外射擊、而單翼機一擊不中、欲翻翔歸回原處、須時較多、不能攻敵人之無備矣、然法國驅逐機之

優點 在其速度之高、其來勢也疾、其脫身也易、不若英國之双翼機、雖便於爭持、而不利乎追擊、故將來軍用上、或須採用二國之長、以高速者司驅逐、靈敏者司戰鬥也、又英國之轟炸機、多有双發動機、或三發動機、載飛航員作戰員五六人、

携彈 多枚者、法國之戰略則不然、寧分此五六人於五六架較小且速用一個發動機之飛機、助擊地上射擊砲所中、亦不致同歸於盡、且速度既高、可於短期間內施轟炸之職、不易爲迷風所阻、天明猶不能回已陣線、致爲敵方驅逐機所乘也、法國所造之飛機

務求 其輕快、故質料極力減省、機身多成順流形、駕駛鋼絲及舵上扳手、不露於外、重要部份之翼架、每用支柱連於機身之底或落於地器上而落地器上之橡皮繩

伸張 距離又甚短、驟觀之似乎此輕態之機、決能耐屢次落地之震動、惟法國飛航員落地技術特高歟、抑法國政府寧犧牲飛機、而不肯使其成績落後歟、是則不可得而知、總之、法國飛機之設計趨向、與英國大不同、……未完……

調查僑民戶口 引起問題 駐哈領團提出抗議

中日改約交涉進行、法權問題、亦轉樂觀、消息傳來、一般對于領事裁判權之空氣、頓形活潑、日前法學研究會招待記者團、參觀司法刑務各機要、亦無非此種現象、就中特區地方於力圖進行之餘、竟引起一種對外問題、據哈爾濱電訊云、特別區警察、自三月上旬佈告調查日英美法各國僑民戶口、後繼續開始此項工作、惟熱心公務之餘、甚至將外僑所有之商品亦須一一調查、領團方面認爲不法、蓋治外法權、是否時代之宜、固屬另一問題、即令其宜從速撤廢、在其未經手續之今日、敢出此種行動、不啻目無條約、所以駐哈日英美三國領事、已向中國側提出抗議、特不知今後中國側將出如何態度、際此法權交涉、方興未艾、殊堪注目云云

東路商業部 各地代表易委

據哈埠廿七日電訊、蘇俄對華經濟政策、統制東鐵商業部內部、以遠東銀行爲中心、使國營商工機關活動、東鐵商業部首先罷免華籍俄人十二名、然後任命俄側適任者之情勢、與該部人員更動同時、聞各地支部代表者、亦行更迭、大連之西德林氏、亦在其內營口瀋陽駐鷹中堅人物、北平自大使館搜查事件以來、殆成閉鎖狀態、天津支所、決由德爾嘉寧氏代表、上海北平漢口等地、將來亦當設置代表、查德爾嘉寧氏、在中俄紛爭時、爲一黑幕人物、有所活動、在一面坡站及第八區充任特產裝入檢查職務云、

營口市撤銷籌備 擬設市政公所說

省政府因營口安東兩埠、水陸交通、設市政籌備處、設計市政在案、現省政府以營口市政亟待進行、有擬籌備處撤銷、改設市政公所說云、

令各路愼重 互調人員

東北交通委員會、頃通令各路局略謂、查各路調人員、須預徵對方局長同意方准委用、嗣後各局調用人員、不得私行引用、倘服務人員、有私自辭差、謀入他路者、查明立予撤差、永禁錄用、仰飭屬切實奉行云、

飭報各機關 所用外人

張司令長官、近以東北各省機關所用之外人、爲數甚夥、究竟是否立有聘書、定有公約合同、應即考查、是以特通令各省各機關、將所用之外人、係何國籍、任何職務、是否立有公約、均逐一查明具報、以憑查核云、

警政採用 巡邏制

省政府案准內政部咨、現爲改善警政、採用巡邏制、各分局分所、於其管轄區域內、得酌分爲若干巡邏區、每區指派警察一人、專任巡邏職務、省政府即飭警務處遵照施行云、

董旅長告電調防

邊防軍司令長官張學良、據駐紮彰武縣騎兵第三旅旅長來電、該旅第九團、原駐阜新、茲因康平縣防務緊要、所有防軍離以維持、擬將駐阜新之九團、調康平哈爾沁屯、以維商民、經張長官覆電准予調防云、

一師民衆校 四月六日開學

小南關省立第一師範學校、受民衆教育委員會委託、將民衆學校組織成立、於二十七日開始招生、凡年十五至五十歲、不識字男女、均准報名、定四月六日開學、每晚授課兩小時、四個月畢業云、

黃師嶽案眞相 所部營長銜恨舉發 餉項不正情事

步兵第二十四旅旅長黃師嶽之查辦案、發生以來、各方紛傳不一、茲據確切探訪、黃旅長對本旅軍餉、數月以來、確有處分不清情事、其本旅中某某四營長、因受所部兵士之詰責怨恨、會將此事密洩於軍務處長周濂、嗣後被黃旅長查悉、大爲震怒、將該四營長用木棒痛打、四營長銜恨之餘、遂具事實呈訴於司令長官署、張司令長官即將該案交軍法處查辦、目下正在調查中、至黃旅長已竟保釋外、靜候查辦、不日即能水落石出云

高法委院書記官

瀋陽地方法院檢察處、現以該處記錄書記官何涓、呈請辭職、遺席不便虛懸、特呈請高等法院、遴委公員接充、以專責成、高法院當於本月廿七日、委傅宗鎬接充云、

瀋海吉海兩路 行將裁員訊

文武各機關裁員減薪、均已實行、縮小範圍、各鐵路尙未實行、近聞瀋海吉海兩鐵路局亦有裁人之說、瀋海鐵路、擬裁六十名、吉海鐵路、擬裁三百名(該路入不敷用)待下月實行云、

糧商希望滿鐵 低減各種料金 係爲銀賤金貴之結果

滿鐵特產物運費現行率、係自民國八年提增、彼時銀價昂騰、亦爲其提增理由之一、目今銀價慘落、因之一部貨主、引證前項理由、謂滿鐵應低減運費、外傳大連華商公議會、最近關於上項事件曾開會議、查此運費問題當然有重要性、日本人側貨主、不過以愼重態度、注視華側之去就、故日側有密接關係之各團體、無有以此作爲議題之形跡、查目下銀價、較諸民國八年之高價、約低下三分之一以下滿鐵之運費及機租裝卸費其他雜費等等、因金建關係上、華人側受重大苦痛、爲不可否認之事實、日本貨主側鑒於此種情形、亦多有希望滿鐵減輕保管料及其他諸費者云

天氣豫報

三月廿九日 曇後晴

廿八日之溫度 最高 一四度二 最低 ○度四 平均 六度九

教育廳派員 調查學田

教育廳長吳家象、以各縣所置學田、爲數甚多、恐有舞弊糾葛情事、特於廿七日派委員三人、前往各縣調查、以重學產云、

洮安劉縣長 定期赴任

新任洮安縣長劉鳴九、自受委任後、已將調查員任內、事務辦理完竣、現已向臧主席稟辭、訂於四月一日赴任、刻正預備一切行裝云、

請查禁被盜 契照押欵

西安縣政府據瀋海路公司函開、因該公司前者派人發放沿路佔用民地之地價、其地照文契、已被匪人搶去、該公司恐發生意外事端、特函請西安縣政府、轉知附近軍政各機關、並商農各法團、所有該公司被匪搶去之文契地照等件、如有他人執而抵押等情即行查禁、以免滋生事端云(西安)

禁商號 侵佔街基

西安縣街基在設治開闢時經官家規定各大街之官道均爲三丈六尺寬、然因人民建築房屋、恒有私自侵佔街基之情事、以致街道狹隘、當車馬衆多時、每有軋擠行人之事發生、齊興華縣長有鑑及此、近特牌示商民人等、嗣後如有臨近官街建築房屋者、無論何人均須先行稟明縣政府、經官家派人勘驗明確批准後方許動工、若不呈請、或有侵佔街基情事、定行嚴懲不貸、經此番限制、而各大街之道路再不能似前之任意侵佔云、(西安)

令各校 引種牛痘

西安縣政府齊興華縣長、以時屆春初、正天花自由發之[illegible]期、各學校學生甚衆、必須事前如以防範、方免有傳染之虞、近特訓令教育局、將此意義分令各學校遵辦等因、教育局長王晉之奉令後、已分令各學校遵令引種、新民小學校姚月峰校長、以該校學生均係去歲秋季所招之學生、歲數甚小人衆確多、於月之廿日延請私立醫學校女大夫、陳濱新、將學校之學生按名引種牛痘、共花現洋七八元之譜、陳先生只取牛痘苗資本、並未收取手續費、以示優待云(西安)

商會整頓 交易所

西安縣商會、經王廷陞韓繼先二會長因便利商家使用貸款及活動金融起見、在商會內成立銀錢交易所、於去歲秋間該所辦理頗著成效、然因在所交易之商家已達六十餘家、其中使貸欵須擔保還債償清理要、於經議會商務委員及王廷陞主席從事整頓、此後擔保承還等事均歸商會負責云(西安)

官吏薪俸 搭放公債票

西安縣政府、奉遼寧省警務處令訓令、准財政廳函開、凡各縣官吏實薪每月在百元以上者、均按一成搭放公債票等因、齊興華縣長奉到斯令後、除令知公安局長伊鶴卿遵照外、並條例一分、分配表一紙、利息表一紙、一併飭知以資照表辦理云(西安)

冠蓋往來

南滿站……

▲橫田滿電專務廿七日午後返大連

▲森下滿鐵奉天驛長廿七日夜赴大連

▲平田日國際運輸專務廿七日午後由安東過瀋返大連

▲藤井滿鐵總裁秘書廿八日晨過瀋赴安東

批示

◎省政府(廿七日)

▲佟佳氏 呈爲據呈轉呈請聚公維持原案以彰公道由批并須酌量減租仰即知照

▲田澤勝 呈爲請求指示試造甲車地點暨墊給款項由批應由該民自行籌擇所請不准

▲李體仲 呈爲羈押事主請令鳳城分庭檢察處另行派員偵查辦法 批仰高等法院查明

◎東北政務委員會(廿七日)

▲曲明允 呈爲被誣破產擬買私有體本請飭令農礦廳發給還證由批還向該廳呈請

▲李體仲 呈爲殺人共犯多未到案事主被押請飭令原檢察處拘提共犯省釋無辜由批還向該管上級檢察處聲請

◎民政廳(廿七日)

▲婁殿廷 呈爲請飭縣速督修堤決口並撤換填工局長以重民生事由批仰該縣遵照辦理

◎財政廳(廿七日)

▲張助[illegible]等 呈爲價領陳景榮飛蓋淤浮地畝由批應候新民縣查復到日再行核辦

◎農礦廳(廿七日)

▲王占元 呈爲請採苦土礦並繳公費由批應將礦圖發回更正另呈候核礦圖發還四紙暨附件並公費均存

◎教育廳(廿七日)

▲鄭紹珠 呈控海城縣教育局長陳實森瀆職吞欵廢弛學務等情由批仰詳細指明事實

◎建設廳(廿七日)

▲遼瀋長途汽車公司 呈稱車道毀橋破壞路政請飭縣嚴拏法辦由批仰瀋陽遼中兩縣政府緝拏

◎清鄉總局(廿七日)

▲王靖寰 呈爲周全禎明搶暗搶換害治安請飭查辦由批仰海城縣清鄉局長嚴密飭查

◎商埠局(廿七日)

▲賀芳圃 呈爲請建築許可證由批該民原有樓房一座修補上蓋應予照准仰即知照

本報啟事

今日爲黃花岡紀念休刊一天三十日無報三十一日照常出版

盛京時報社

行市 廿八日

中外金融市

倫敦銀塊 現	[illegible]
紐約銀塊 現	[illegible]
英國棉花	[illegible]錢(跌)
上海東滙 賣	一○四兩四分三
上海東滙 買	一○四兩八分五
上海美滙 賣	四七弗四分一
上海美滙 買	四七弗八分一
上海英滙 賣	一先一片一六分五
上海英滙 買	一先二片八分三
日美滙	四九弗一六分七
上海標金 午前開行	四九七兩八
又下市	四九九兩七○
午後開行	四九九兩六○
大連滙申	七三兩六○
大連滙煙台	七○兩四○
營口滙上海	……
爐銀對奉票現行	……
金票對爐銀現行	……
鈔票對爐銀現行	……

奉天取引所(三月廿八日卯)

●金票對奉票

	午前	午後
開行	八七三五、○○	……
下市	……	……
大價	……	……
小價	……	……
安數	……	……
現行	八七四○、○○	八七、四○

●金票對現洋票

	午前	午後
開行	一四四、八○	一四五、三○
下市	……	一四五、六五
大價	……	一四五、七○
小價	……	一四五、一○
安數	……	一五萬
洋對金	六八、八五	六八、八○

大連取引所

●鈔票對金票

	午前	午後
近卯開	六九、五○	六九、三○○
又下市	……	……
遠卯開	……	……
又下市	……	……
安數	……	……
現行	六九、四五	六九、三三五○

●大豆(鈔票、百斤安市)

	午前(開行)	午後開行
現袋帶	六、九○	六、九四
不袋帶	……	……
三月底	六、九○	六、九一
四月底	六、九九	……
五月底	七、○二	七、○三
六月底	七、○四	七、○五
七月底	七、○七	七、○五

●豆餅(鈔票、一枚安市)

	午前	午後
現行	二、二九○	二、二八五
四月半	二、二九五	二、二九○
五月半	二、二七五	二、二八○
六月半	二、二九○	……
七月半	……	……
八月半	……	……

●豆油(鈔票、一箱安市)

	午前	午後
現行	一九、七○	……
四月半	一九、七五	……
八月半	……	……

●高粱(鈔票、百斤安市)

	午前(開行)	午後開行
現行	……	……
三月底	四、五二	四、五一○
四月底	四、四六	四、三九○
五月底	四、四三	四、三八○
六月底	四、四三	四、三八○
七月底	四、四二	四、三九○

開原取引所

●金票對奉票

	午前	午後
近卯開	八七三○、○○	八七五○、○○
又下市	八七五○、○○	……
遠卯開	八七三○、○○	……
又下市	八七三○、○○	……
安數	九萬	……
現行	八七三○、○○	八七三○、○○

●金票對現洋票

	午前	午後
近卯開	一四五、三○	……
又下市	一四五、五○	……
遠卯開	一四四、○○	……
又下市	一四四、四○	一四五、七○
安數	三萬二千	……
洋對金	六九、○○	六八、八○

[illegible]

●(奉票一斗安市)大豆

	午前(開行)	午後開行
四月半	一○[illegible]	一○[illegible]
五月半	一○[illegible]	[illegible]
六月半	……	……

●高粱(同上)

	午前(開行)	午後開行
四月半	……	九六、三○
五月半	九六、○○	九六、三○

公主嶺取引所

●大豆(現洋、一斗安市)

	午前(開行)	午後開行
四月半	二、○八○	……
五月半	……	……
六月半	二、一○○	……

●高粱(同上)

	午前(開行)	午後開行
四月半	一、三三○	……
五月半	一、三三○	……
六月半	一、三二○	……

長春取引所

●大豆(鈔票、壹石安市)

	午後(開行)	午後開行
四月半	……	……
五月半	……	……
六月半	……	……

●高粱(同上)

	午前(開行)	午後開行
四月半	……	……
五月半	……	……
六月半	……	二、七○

●金票對官帖 二六六、五○

哈爾濱交易所

●大豆(哈大洋、壹市特安市)

	午前(開行)	午後開行
四月半	一、四五○	一、四五○
五月半	一、四八○○	一、四七○
六月半	一、四九○○	一、四八○

●小麥(同上) 午前(開行) 午後開行 ……

●哈大洋對金票

	午前	午後
四月半	二、一四○	一、一四○
五月半	二、一三七五	一、一五○
六月半	二、一六五○	一、一六○

大阪期綿綫現行(金票、壹梱安市)

	午前(開行)	午後開行
三月底	……	……
四月底	一六三、一○	一六三、一○
五月底	一六五、五○	一六五、九○
六月底	一六七、一○	一六八、三○
七月底	一六九、五○	一六九、九○
八月底	一七○、一○	一七○、四○
九月底	一七一、五○	一七一、八○

大阪布綿綫行(金票、壹疋安市)

龍○(布)	……
軍人(細布)	……
顏細(布)	……
白羊(大尺布)	……
鵝鳥(斜布)	……
扇面(十六支)(又三百斤安市)	……
福助(廿支)	……

瀋陽糧市行(現洋安市)

大豆	一、九○
豆餅	二、三○
豆油	二、○○
白小豆	二、四○
紅小豆	二、四○
花小豆	二、二○
吉豆	二、八○
合豆	一、五○
青豆	二、八○
蔴豆	一、六○
碗豆	一、五○
精子	一、七○
谷子	一、三○
麸子	○、八○
稻子	一、八○
大麥	一、四○
小麥	二、四○
高粱	一、五○
包米	一、三○
精米	三、七○
元米	一、九○
小米	三、三○
江米	四、○○
勝米	二、三○
稻米	四、○○
糜米	……
林米	一、九○
之麻	五、[illegible]

瀋陽金銀市

小銀元每元換小洋票	一六、九○
現大洋每元換小洋票	[illegible]
大洋中交票換小洋票	[illegible]
哈爾濱現洋票換小洋票	[illegible]
金票每元換小洋票	八、[illegible]
鈔票每元換小洋票	[illegible]

世界珍聞及其他

怪鳶
埃治鮑伊卡發明新飛機 不須駕駛可以自由翱翔
天氣無礙凡人均能凌虛御風 德國航空局長親身同乘試驗

柏林函云、飛行機之發達、大有出乎吾人意料以外之情勢、最近德國發明自動飛行機、該機不需駕駛者、已由飛行士與德國航空局長、埃魯斯德卜蘭頓布爾克氏、同乘、實地試驗、該機在空中自動的翱翔三十分鐘、嗣司機人歸抵駕駛席、始安全降落、使用該機之司機人、爲前水上飛機司機人埃治鮑伊卡大佐、該飛行機爲雲格爾氏W三十三型機、安全裝置發明者、即埃治鮑伊卡大佐、該機命名爲自動駕駛機、據其說明、謂該機裝置妥備後、任人皆可使用、僅握機紐、即能安全機行數英里、天候不良、亦無妨礙、誠飛行機駕駛機術上一大革命、雖謂怪鳶無不可云、

最……

(一)世界上最高之山、爲希瑪拉雅之依眞斯脫山、計高二萬九千英尺、(二)世界上最長之河、爲南美洲之亞瑪森河計長四千英里、(三)世界上最大之船、爲白星公司之皇后號計重五萬六千六百二十噸、(四)世界上最長之橋爲蘇格蘭之戴橋計長二英里、(五)世界上最高之建築物、爲巴黎之依凡爾樓、計高有九百八十五英尺、(六)世界上最長之運河、爲埃及之蘇伊士運河、計長一百英里、(七)世界上人口最稠密之市、爲英國之倫敦、計有人口七百四十七萬六千一百六十八、(八)世界上最大之公園、爲美國國家黃石公園、佔有面積三千三百五十方英里、(九)世界上最深之斜坡、爲非洲之維多利亞、計深三百五十七英尺、(十)世界上最大之沙漠、爲沙哈拉、(十一)世界上最富之人、爲美國汽車大王亨利福特、及煤油大王勞克反儒、(美才)

「觸於王陵者死」
威斯德柏里卿 父子暴亡記

倫敦函云、謀發掘埃及王陵者、迄今陸續相繼變死、最近威斯德柏里卿、突遂極其奇怪之自殺、查至此關於此事件之自殺者、已達十二人之多、人人均以爲埃及自古傳來之咒文「凡觸手於王陵者難免即時逢遇死運」至此爲事實被証明、無不大形恐怖、

威斯德柏里卿與其子伯薩爾、早先一同從事發掘埃及茲坦卡門王陵然伯薩爾已于昨年無處暴死、此次威卿亦突如遇到其災危、查威卿爲貴族、現年七十八歲、最近罹病經手術結果、漸形恢復、惟突然偷看護婦之隙、由第七層樓、飛下貫通玻璃屋頂墜落、遂不得正命而死、死後發見遺書、略謂「余已不堪恐怖、幾不辦在世應作何事爲可、故余將作已身之出口……」云云、

破天荒的樂會門票
破布爛紙魚骨舊鞋

莫斯科函云、著名音樂家安娜女士、近在莫斯科開音樂大會、其入場券別開生面、不用金幣、而用舊物、以六斤之破布、爛紙、鉛罐、魚骨、舊靴等物爲代價、聞者莫不莞爾、實則因政府擬搜羅廢物利用、藉以充實國庫、可謂破天荒之門票云、

王漢倫遊平自述記

北平函云、中國電影女明星王漢倫現已來平、最近對人談感想如下、

予幼即有影癖、距今八年前、國產影片正在胎胚時代、其時僅有一具體而微之明星公司成立、資本不過三千元、予經慫恿、逐即加入、是爲入影界之始、在當時亦僅視爲一時遊戲、嘗試而已、及孤兒救祖記一片攝成、竟受社會熱烈之歡迎、明星公司因之大獲其利、逐漸發展、是固爲意料所不及、繼促成予從事銀幕之決心、厥後續成苦兒弱女及玉梨魂兩片、當予加入明星公司時、係完全義務、及該公司獲得鉅利後、對於酬金仍極菲薄、予乃決意脫離、而不獲許、終因予在報紙刊登啓事、始得脫離、旋即加入長城公司、訂有合同、共攝三片、即棄婦、春閨夢裏人、摘星之女、而摘星之女一片、竟流傳至美國、殊爲可愧、嗣亦以該公司未能履行合同、而與之脫離、影片事業之要素、即爲提倡藝術、國產影片方在萌芽時期、吾人應如何努力、自求進步、始足抵抗外片於萬一、乃業此者竟舍本求末、只知迎合社會好奇心理、牟取重利、於藝術方面毫不顧及、以致一變而爲古裝、再變而爲武俠、三變而爲神怪、試問此種影片、能有存在價值否、故二年前之古裝影片盛極一時者、至今日已等於烟消火滅、令人提之幾作三日嘔矣、最初每片銷售南洋、可得價五千元、今則每片千元八百元、當無人過問、言之殊堪浩歎、

予於三年前、曾親至南洋一行、後以肝病回國休養、至今尚未斷根、每日須服藥三次、同時鑒於國產影片地位逐漸低落、頗爲灰心、遂有二年之久、不復從事此道、然予終以國產影片提倡與改革之責任、端在我輩、乃破除萬難、自行組織一漢倫影片公司、惟力量薄弱、設備不周、殊不足以當公司之稱、今所映之女伶復仇一片、即其出品、此片以導演者未能始終努力、致多鬆懈之處、且接片多由予親手爲之、尤多缺點、乃觀者仍多稱許、足見國人獎掖之厚意、至可感謝、此次北上動機、即因南方攝片取景、總不出乎蘇杭一帶、殊令觀者生厭、乃決計攜片北來、遊歷各地、一以覘國人對於國產影片之評論、以期改革、一則瀏覽各地風景、以爲將來攝片取景準備、如北平宮室之雄偉、長城之偉大、以及松花江風景之美好、在在均佳、此番南歸後、決將公司移至北平、以便就近攝取風景、並擬打破片成付費之惡例、對於導演攝影師及角色、每攝一片、均先付半費、必使勞資雙方各得其平、總之、吾國影片事業方興未久、即趨衰敗、若不加以努力、從藝術上着眼、則前途危機寧有不堪設想者矣、

胃形不同……
有猶各人指紋面貌性質
加州大學教授曾作一度研究 依愛克斯光線共計得有四種

加州函云、美國加州大學教授羅伯牟的博士、頃以波界牧硫化物混合於牛乳、使多數學生及患者等服之、於依愛克斯光線下能明瞭看取胃形之狀態、經研究結果、始判明胃之形態略能分爲四種類、一爲形圓筒者如罐頭、一爲曲旋者如了字、一爲頭部開澎者如丁字、一爲形弦月者如鎌、然即一亦無同形者、猶如指紋面貌、各從各人性質必有所異、想將來胃形如指紋同、即當爲犯罪學上之研究對照物云云、

記唐繼堯之生前習泳

有再造共和之功、曾以西南盟主自命之雲南省長兼督軍唐繼堯、生前性極迷信、除晨昏叩拜於泥胎木偶外、並極信堪輿、及巫婆之言、民國十年春、雲南省大雨、農家禍禾、被淹沒者甚多、唐遂延巫婆至署、燒香問神、巫婆裝作神怪、大言今年雲南全省、盡成澤國、人死大半、省長之家眷、亦不免於難、唐聞大驚、即叩首詢問求神解救、巫云、有解救的法子、第一省長速拿五百萬元、整理河流、修蓋廟宇、施捨貧民、一面再練習游泳之術、至某月某日、請省長偕全家、在水閣住一夜、即可免災、除此更無法、唐聞後、遂如其言、出五百萬修河、蓋廟施貧、復在署內後院、建一圓亭、亭內鑿一方圓十餘丈之白石水池、建築完畢、池裡放入溫水、亭四方盡按五色玻璃窗、搆成一款式極講究大澡塘、唐於亭每日公畢、即與其妻妾裸體入水游泳、練習三月餘、唐竟能在水底閉氣十餘分鐘矣、一日下午唐正在水內、與其第三妾作水上鴛鴦舞、其第二妾由外入、見狀大怒、以窗傍之汽水瓶等、向唐等擲擊、一瓶適擊於唐三妾之膝間、鮮血直流、唐急央求第二妾、方得解、由是日起、唐禁止女子入內游泳焉、◆……圖即唐之遺像、

記扶桑三三 傀儡節

三月三日、爲日本女孩之傀儡節、日語謂之「雛祭」良以是日家中有女孩者、必爲之掃除一室、點綴裝璜之中、設一壇舖以錦繡、置洋囝囝木傀儡之於其上、俾其乖巧愛女、供糕餅而設祭、作盈盈之下拜焉、此與五月五日男孩之鯉魚節、同儕奇趣、今歲又一循例舉行、屆一時之盛、爰爲誌之、是日又名「桃花節」則以艷陽天氣、夭桃正盛放故也、相傳古時中國某村中有三女郎、姿容絕代、聰慧逾恒、忽於三月三日、同時香消玉殞、逐認是日於女孩兒家爲不祥、後人乃相率製偶偶、屆時祭投之濁流隨潮以去、庶幾女兒惡運、得以祛除云、然此果我國似未聞有行之者、在日本、則已爲千餘年來傳下之舊風俗矣、惟其儀節、稍有不同、所謂投之濁流、並未採用也、日皇有公主二人、即照宮殿下及隆殿下是也、本年美國女孩、集資購贈兩公主傀儡數百枚、藉祝佳節、而連絡兩國女孩之友好感情、與雪特納博士贈予各貴族女孩手著之「友愛的傀儡」一書、同時於節前寄到、故此次佳節、倍加可喜、是日內宮陳設、備極華麗、堂皇之致、四壁張掛關於上述故事之錦繡、宮柱上滿綴鮮花、香氣撲人欲醉、地上舖銀燈千盞、中設大壇、罩以猩紅色之錦緞、上置檀香龕、凡七格、傀儡在焉、其中有服古代之衣冠、有作時髦之裝束、有美人秋波流盼、有英雄威武逼人、餘如怪態者、大腹者、有伸手向人、作求乞狀者、有裸體作天魔舞者、色色咸備、殊難盡述、晨十一鐘照宮殿下及高殿下臨祭、雅樂前導纔以燈對、高殿下供年幼不能自步、由御侍肩之、昭和皇帝率諸貴婦、立殿側觀祭、皇后助照宮殿下供設糕餅糖菓及麻基(東洋糕之一種)行酒三巡、撿祗禮拜兩廊樂聲全起、宮娥登殿舞綵綢、皇后抱公主下、禮乃成、下午、皇帝賜宴、爲兩公主晉福、一時歡洽之氣、充溢宮庭、是日全國家家戶戶、均有舉行、要以東京爲最盛、除私家慶祝外、又有公開慶祝、日比谷公園之競技場、陳設最爲富麗、有傀儡展覽會、有傀儡演劇場、下午、由學校、女孩、扮演各種關於傀儡之劇、及唱歌舞蹈、到會之女孩、達一千餘人、皆得贈糖菓等物、最是歡天喜地、樂不可名、報知新聞社大廳中、亦有同樣之慶祝、入夜、由大阪無線電台、播送日本美術家西澤氏之演說題曰「文藝的傀儡節」及太田女士演講傀儡之故事、以娛全國女孩云、

愛因斯坦爲慈善奏技
聽衆均得熱情的解釋

柏林函云、最近在伯林之猶太教會、舉行慈善音樂會、然此會因不爲如其主司者欲以慈善名目謀私利之不快音樂會、愛因斯坦與勒王德斯基兩教授、快諾其請、親上舞台、演奏提琴、聽衆滿堂、頗博喝采、兩博士均以科學者將有之克明與常人所不能企及之熱情的解釋彈琴、聽衆無不驚動云、

新大陸有禁酒的模範
一百五十六歲老人亞格 將作美國全境周游看板

君士坦丁函云、君士坦丁市署看門人亞卡、現年已達一百五十六歲、擬俟四月初、辭職渡美、爲禁酒實物看板、並聞亞氏將由紐約啓程、巡遊全國、根據自己經驗、傳達終生不飲酒之有如何効能於全國民、以促美國人之禁酒云云、

三言二語

無論是什麼科學、文化、主義、一介紹到中國來、就弄一身泥、穿上一件中國外套、失去本來的面目與本能、

○○○

中國的政治都是畫在牆上、寫在紙上的、就是不記在心上、所以現在的中國才鬧的一塌糊塗、

○○○

從前的軍閥下台是住租界、現在革命偉人不幹了就出洋、現在比從前的確進步多了、

○○○

中國人打中國人一舉就是幾十萬、中國打俄國毛子的時候僅僅去了兩旅、所以才有城下之盟、又立一紙賣身契約、

○○○

現代的姊妹們雖是一部分脫離買賣式的婚姻、却着了戀愛的熱症、解了纏足的痛苦、添了高跟鞋的束縛、婦女解放到什麼時候才能實現?

○○○

中國人的傲慢性、處處曝露眼看的一切落後、帝國主義者着看進步、而自己尙高唱中國不亡、眼看的國要淪入他人手裏、而自己尙說是睡獅、但不知道個睡獅、可有醒的一天、

●新科藥品亂紛紛 ●求一有效實難尋 ●請問究竟誰家好
●惟有上海韓奇逢 ●化學黑鷄白鳳丸 ●調經養血有奇功

啓者本醫士費盡心血腦力將數十年之古方加以修改按化學配製得法功效著名爲黑鷄白鳳丸說明書與盒子封面上均載有韓奇逢大醫士小照以防假冒當知有奸商漁利之徒凡有購買本大醫士黑鷄白鳳丸者該商必以烏鷄白鳳丸代替者稍不詳察即受其欺購買時要指明韓奇逢黑鷄白鳳丸免得假藥害人性命關係也
每盒大洋四元 每打四十元 吉黑兩省每盒伍元六角 每打五十六元
總發行上海四馬路中和里韓奇逢藥房無限公司
東省分發行哈爾濱外正陽街西頭韓奇逢藥房無限公司
遼寧小西關祠堂對過
大生藥房內韓奇逢藥房

治疥
利亞搖疥膏是治疥的惟一良藥無論乾濕坐板濃巢潰爛等患按法塗之當日止癢五日告痊癒後不能再犯
定價 大盒現洋伍角 小盒現洋參角
再者本號新到大批痘苗每打現洋伍角
遼寧利亞藥房謹啓
城內代理店綺華行

嚴華氏
戒烟丸
十四天保險斷癮
定價 大盒一百廿粒二元 小盒五十粒一元
鴉片嗎啡之害盡人皆知非僅傾家蕩產甚且滅種戕身凡染此毒者莫不難堪其苦思欲一旦戒除之而脫苦海然終有因循而不能戒除淨盡者非人之戒心不堅實因難覓良藥爲之驅毒斷癮有以致之耳本戒烟丸係純粹貴重藥品配製決無毒質服法簡便毫無痛苦不悞公事保管於兩星期內斷癮請速服之將癮戒除淨盡非但本身之福亦國家之幸也
總發行所經理處 遼寧 小西門北中街路南 嚴華大藥房 華北大藥房

驅毒能
血中含有毒質的人身體衰弱百病發生輕者瘡癤瘰癧骨痛筋攣重者瘋癩癱瘓鼻陷目盲殘百體戕生命良可懼也挽救之法惟有速服清血驅毒的伏苓精將血中毒質驅除淨盡恢復身體健康自能延年益壽
茯苓精 定價每大瓶貳元 小瓶壹元
瀋陽各大藥房皆有出售
大西門裡 綺華行總經理
遼寧寶康藥行啓

水道 排水 衛生工程 水道部 包辦修理
琺瑯
介紹實用……藤原式施設 帶磁鐵管 藤原式不凍器及排水栓 各種磁牌匾 帶磁諸鐵器 磁牌子等
遼寧稻葉町五番地
主人 藤原政治
和藤工務所
電話四五四七番

油漆塗料 製造批發
大連市裾野町
滿洲油漆股份公司
電話長九六〇〇番

斷癮神速戒煙大王出世 黑籍同胞唯一幸福到了
戒煙益壽丹
此藥戒時不吐不瀉眠食如常仍可照常辦事無論男女老少有病無病以及孕婦服此藥者十天內外定可完全戒絕戒除以後永無後患毫無痛苦此益壽丹純粹用上等藥品配析內中並無大煙嗎啡海洛英又無他麻醉性等物此藥善能活血解毒補中益氣止痛止瀉鎮靜安眠假如每次吸煙一錢之癮服藥十元之譜定可一律戒除戒嗎啡海洛英更有功效詳細另有說明書一概奉送函戒煙者將欵滙到郵票亦可代價藥交郵局寄奉不悞
益壽丹定價每盒大洋貳元
東三省總經售處 遼寧小西關祠堂分仕所對過 大生藥房

飛星大家李子東(來函感謝)瑞有氏黑色補丸

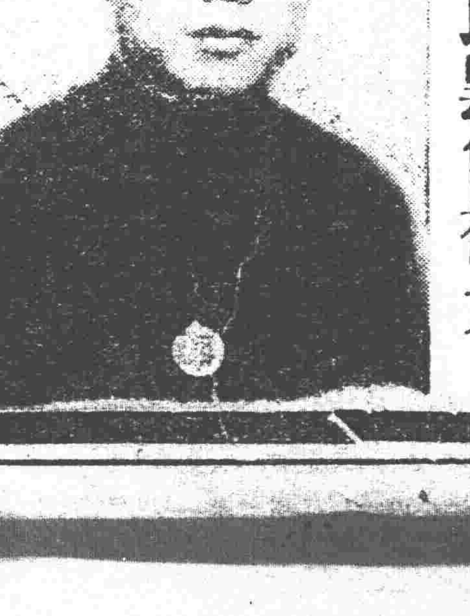

逕啓者玆因鄙人去歲居於市場全被火災燬我居廬猶存雖云未遭損失當時受驚非淺嗣後寢食不安日見憔悴即服貴藥行之黑色補丸四打不數月而精神日壯較前倍增實藉黑色補丸之力方保有用之身特此登報感謝此致瑞有氏大醫生
遼寧北市場飛星命館李子東

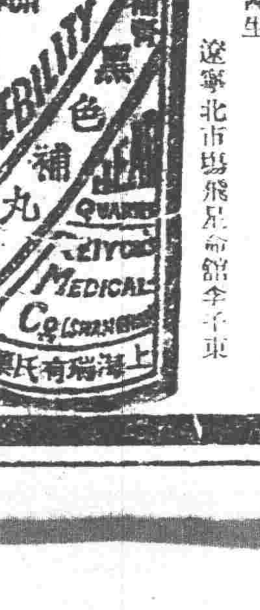

切記瑞有氏黑色補丸眞僞莫爲他色所欺
瑞有氏大醫生黑色補丸專治男女貧血五勞七傷氣喘咳嗽先天不足後天虧損勞心過度破身太早陽萎不舉絕嗣腰膝酸痛多年白濁或婦人白帶凡由腎虛發生各症服之均有奇效黑色補丸經售西藥者均出售或直接向上海福州路八十二號瑞有氏藥行函購每六瓶五元郵力在內
本行近由上海新到一種特製的瑞有氏黑色補丸 每盒三元 每打三十元
上海英租界福州路八十二號瑞有氏藥行
分發行遼寧小西關祠堂對門瑞有氏藥行
分發行哈爾濱道外同樂對門瑞有氏藥行

奇風月報 緊要啓事
啓者本社招請各埠分社經理・手續非常簡便・利益特別優厚・比派日報勝强百倍・第十期業已出刊有志辦者盍興乎來各埠均可通函接洽辦理幸勿失之交臂也・
遼寧大西邊門外十一緯路
奇風月報社

嵩田醫院花柳專門

本院對於花柳一科專門研究素有心得所用之醫藥器械皆係德國最新發明者無論新久如何危險之花柳病即梅毒下疳淋症橫痃等類或屢經醫治而不見效者何妨來院一試不但收效敏捷而且取費從廉一經醫愈之後永無復發之患本院研究斯症實爲濟世活人譬救同胞非金錢目的者可比如困苦貧民無力就醫者一概分文不取患者諸君注意幸勿一誤再誤也

遼寧小西關大街上頭路南 茂林賓館對門

育腎賓

●補腎壯陽●功效非常●除痿早洩●服之最良 ●夢遺滑精●第一奇方●腎虛腰痛●轉弱爲強 ●白濁淋漓●因色所傷●添精種子●益壽延年

▲政府化驗許可▲各處官廳立案

▲第一老牌 ▲補腎聖藥 育腎賓

主治

先天不足 後天虧損 青年早婚 房勞過度
夢遺滑精 腰膝背痛 四肢無力 陽痿不舉
舉而不堅 交不耐久 房事早洩 精液缺乏
子嗣艱難 腎囊潮濕 夜多小便 精神不振
頭暈眼花 心跳耳鳴 夜不安眠 飲食無味
飯量大減 諸虛百損 勞傷咳嗽 日久白濁

定價每一盒現洋一元二角 六盒現洋六元

人之生也○未有斯身先有此腎 腎也者乃先天之源○五臟之本○主於藏精是爲作強之官○故腎氣充足則身體強健○若青年早婚老年虛弱○爲情慾所累或手淫或房勞或思慮過度○則腎經衰弱敗○以致夢遺滑精陽痿不舉○交合不歡臨房畏縮精關不固交不耐久等症生焉○果不藉藥力以營養補救○則後患何堪本行有鑒及此 特製育腎賓聖藥○專醫腎病此藥能滋陰補腎壯志安神開胃健脾卻病養身○凡男子陽關不固交不耐久等病○服後精神倍增陽道雄健此藥性質和平○四季可服○絕無發熱上火之弊屢蒙歐美各大醫學博士推獎贊許○認爲補腎之第一良藥○又經北京內務部化驗立案○有育腎賓品名備案專用以防假冒○無病常服能令精神充足 飲食加增○滋潤肌膚○美容顏壯筋骨○補腦益髓○添精益髓○種子廣嗣○永保健康○終身無虧腎陽萎之虞凡由腎虧後所得各症○服此藥均有特效○服一盒有一盒之效服一打有一打之能卻病延年○堪稱第一無二之聖藥也○非普通市售之興奮宣淫遺患諸藥可比○幸祈注意總發行哈爾濱道外十五道街金勃先藥房

男女結婚以後定然生子此天地間之至理也世往往有婚後數年其妻子仍未受孕者推其原故不能盡咎婦人實由男子之精氣虛損所致故雖三妻四妾亦終伯道無兒凡女子之能生育賴乎經血調和方能有子往往世間男子身體極壯而娶後終不能育者其見此則由於女子之經血不調或子宮寒冷而不能受孕以上二者均非家庭之福 育腎賓爲補腎之聖藥非同凡品性既不寒不熱而功能養陽滋陰提也本藥房經傳之陽固本有病治病無病養身凡患腎虧（陽萎）（夢遺）（滑精）（腰膝背痛）（子嗣艱難）以及（青年早婚）（房勞過度）（見色即洩）（下元虛寒白濁淋漓等症服此育腎賓聖藥自能添精種子益壽延年老年服恢復青春少年服強精健腦如 君不信請試便知

●女子患病請用本藥房世傳經驗特效之婦科三寶調經養血丸帶藥暖宮丹以及 紅綏子仙膏 此膏專貼婦女經寒白帶赤白腰腹疼痛或經來先期而至或後期而來經閉經枯乾血勞症白帶久不受孕屢患小產等症均有特效內服調經養血丸兼用暖宮丹無不立起沉痾眞婦科聖藥也

婦科三寶 紅綏子仙膏 帶藥暖宮丹 調經養血丸

以上婦科三寶係金勃先大醫生家傳秘方經驗數世活人無算紅綏膏專貼婦女經血不調月經趕前錯後赤白帶下淋漓崩漏經行腹痛色氣不正腰腿酸痛子宮寒冷下部抽痛久不孕育屢患小產經閉經枯乾血勞症面黃肌瘦少食無眠午後發燒肺勞咳嗽心跳心忙無論如何難治之症或經多醫不效者將仙膏貼肚臍一張百病俱消無病貼常此膏舒筋活血追風散寒種子調經可登壽域誠聖藥也內服調經養血丸善治氣血虛弱腹中積塊痞塊肚腹疼痛四肢倦怠骨蒸發熱氣短咳嗽以及婦女百病無不藥到病除大有起死回生之效凡婦女患病無論輕重早有新得如能外貼紅綏子仙膏內服調經養血丸則百病若失氣血充足身體康健可得家庭中樂趣也紅綏子仙膏定價大貼現大洋四元中貼兩元六元仙膏用收半價調經養血丸一料現大洋四元凡買紅綏子膏一貼者奉送帶藥一付 哈爾濱道外十五道街金勃先藥房啓

●育腎賓及婦科三寶紅綏子仙膏代理處列下●

遼寧大成藥房 遼寧震泰報館 遼日站恒濟堂 安東德順成 大連華泰藥房 大連德記全棧 公主嶺三合公 四平街天德堂 開原德祥厚 開原同源廣 鐵嶺德泰臨 遼陽福合盛 千金寨義和堂 千金寨德泰興 千金寨信仁堂 千金寨崇仁堂 本溪春興堂 鳳城大德堂 普蘭店康記 普蘭店志成 金州和發雜貨 洮南志義 洮南德和成 洮源永茂順 遼源德慶元 通遼永泰順 開通大來成 吉林德泰厚 吉林生升達 遼寧大生堂藥房

吉林文生堂 長春中西藥房 長春耀延藥房 長春長生藥房 營口洪春堂 營口中西藥房 黑山會增盛 黑山裕和堂 法庫永盛德 錦縣延壽堂 錦縣福隆永 西豐天生堂 西豐東順興 西安積盛隆 山城子永和盛 海龍復興久 新立屯德慶昌 新立屯慶泰昌 彰武德源久 義縣永聚增 錦縣同盛居 北票福聚祥 北票厚德福 朝陽濟生永 北鎮廣德藥店 北鎮同生藥店 江省德泰盛 江省育生堂 江省中西藥房 濱江同昌藥房

雙城世昌增 海倫久逢長 張家灣德泰增 農安德泰增 扶餘萬增慶 大賚慶昌福 資縣增順興 榆樹榮隆久 五常延壽堂 佳木斯福聚長 海倫大德堂 海倫錦和長 綏化錦和盛 海林站錦合隆 文成藥房 綏芬福增泰 寧安大和堂 綏化和發東 九台世德長 一面坡德和鋕 盤石福興順 新民永成公 阜新長盛鑫 阜新泰春源 平泉福盛永 遼中永發堂 月泉慶昌隆 拜泉世一堂 塔子城順興福 增順玉

拜泉錦和盛 呼蘭德興恒 克山德興祥 嫩江裕順恒 訥河德泰盛 訥河錦和盛 訥河華美益 泰來同和興 泰來和發藥局 依安興發同 海倫久遠長 綏稜東發徐 慶城和盛興 海倫和發恒 青岡慶成祥 嫩江德益仁 鎮東德益恒 瞻榆德和祥 開魯泰盛號 洮南裕發福 集廠和發福 西長發藥店 彥巴長發藥店 巴彥育慶慶 海拉爾洪順興 熱河全富興 凌源萬育堂 烟台山春藥房 哈爾濱春和堂 阜新春芝堂

無處購買請將款寄至哈爾濱金勃先藥房原班回件不悞

最字牌煤油機

大王牌唐箕附推米機

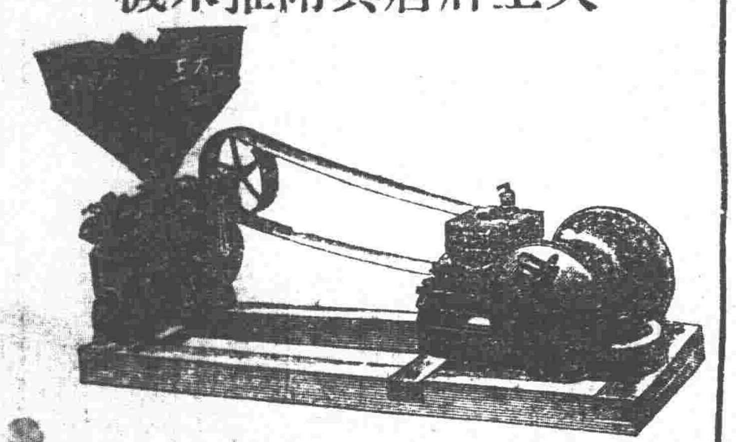

今回爲需要之便宜起見東京大王牌機及美國最牌煤油發動機添附皮帶機器油等件轉動裝置所需一切機之器具合成一組開始組賣詳細請駕臨敝行器查看現品莫不竭誠說明必得顧主滿意希望五者亦歡迎乎來行索型錄之者祈賜郵券四分遞金來覆特此佈告 行

本機合成一組之成績 六馬力每十點鐘出米七千五百斤 十馬力每十點鐘出米一萬七千斤

同天洋行

遼寧日站琴平町六番地 電話日長二一二四番

各種衡器

鐵路用埋設不動式

磅秤 棹上磅秤 秤桿 俱全

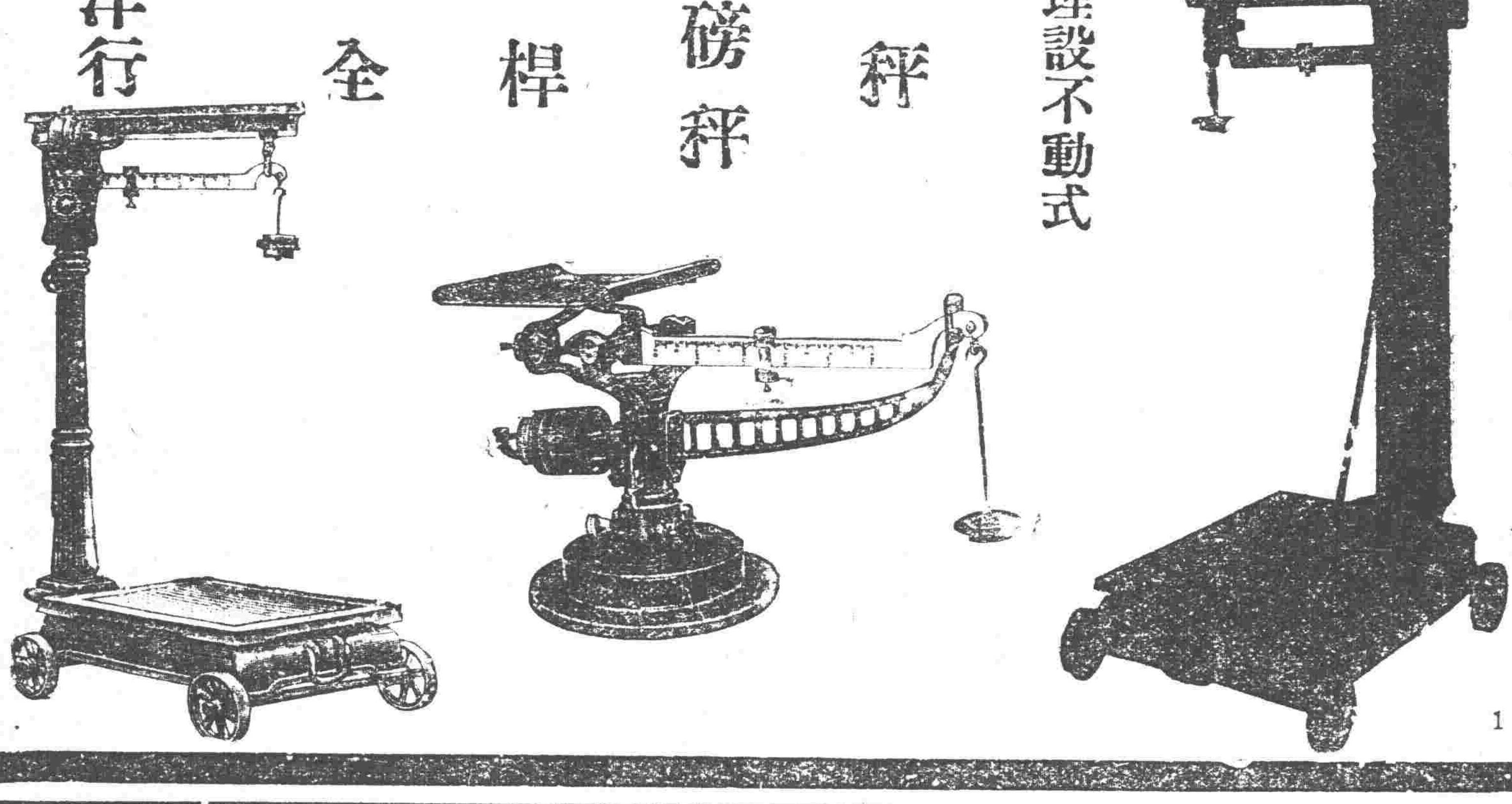

遼寧浪速通 合名會社藤田洋行

德國藥針非常效驗 別有舖保病好交錢

何子範對於花柳一科專門研究參考多年醫術維新素有經驗曾在遼寧與濱江二處開設醫院歷有年矣諒各界諸君早有所聞凡梅毒下疳淋症橫痃等症無論如何危險痛苦不堪或經他醫屢治無效者速來本社診視均有特法療治定期保好永無後患茲爲注重信用起見如有商家擔保愈後交錢亦可非往往專倚欺騙可比

濱江中八道街 本埠並無分社

何子範醫社

四川小胖子喜樂安康

爲了服嬰孩自已藥片

四川重慶青年會總幹事張君登瀛來書云『小女格華綽號小胖子體魄頗強但亦有時受寒受熱或飲食過度致患疾病予每治以嬰孩自己藥片殊覺有萬應萬驗之效驗是眞爲父母者不可不備之聖藥也』

嬰孩自己藥片乃是小兒專藥純潔和平功宏味美凡小兒之患積食肚疼泄瀉嘔吐便祕發熱傷風疾厥蛔蟲出牙等疾此片均爲對疾之良藥價目每瓶六元六瓶三元郵費免收

遠東總發行上海江西路六十號韋廉士醫生藥局各埠藥房均有代出售

顧夫人不能治家

因頭痛目眩腰痠足軟

迨服韋廉士紅色補丸方得康強

『頭痛目眩腰痠足軟』這八個字可以代表大多數婦人門的日常痛苦了你看她雙眉鎖精彩毫無懶洋洋的行動維艱一任他家務叢脞也無力料理這是多麼兒可憐的啊凡做丈夫或父親兒子的見了這種情形應該要知道這是因血以養腦以致全體機能發生變態并要知道天下馳名補血健腦聖藥韋廉士紅色補丸正是治療這類病症神効良方不信且看顧佐臣君之證言罷

顧君係江蘇常州一言堂綢緞洋貨號經理彼之來書云『內子數年前常患頭痛目眩腰痠足軟腦筋衰弱至於家事不能治理因素聞韋廉士紅色補丸之名乃試投之一瓶甫畢暈眩大痊連服數瓶諸症悉去精神驟振體力增強現已十分康健矣不勝感激之至』

韋廉士紅色補丸去病強身之功無分男女凡患血虧腦弱 消化不良 未老先衰 諸虛百損 痛瘋癱病 咳嗽 咯血 以及婦科特症一試之下便知其名下無虛也

價目每瓶一元五角六瓶八元郵費免收遠東總發行上海江西路六十韋廉士醫生藥局各號埠藥房均有代售但須注意散裝零賣之紅色補丸並非韋廉士紅色補丸乃是影射之假貨也

奉送衛生小書 如欲取閱請詳註姓名住址片索即寄

清血解毒 喜肥力

凡人之生長皆賴乎血液之週流而血液之週流乃所以健康肢體舒展氣管之關要也故血液稍有虧損體質因之衰弱敵染力纔之而減少外毒遂乘虛而入即醫書所謂血勝毒則敗之血敗毒則勝之實斯理也然毒性不一毒質各異論毒之最烈者莫甚於花柳毒也輕則害及終身重則傳遺後嗣設治之不善即有性命之虞凱輯氏兄弟大醫生洞觀斯情實難袖手故採選上等清血解毒藥材經專門化學藥劑師提取精液毫無雜質藥性溫和而不猛效力宏富而不燥爲達和者易於飲服實係清血藥之一大王也 凱輯氏兄弟大醫生聖藥喜肥力 係清血解毒無上之佳品此藥功能清理血液洗除週身之濕毒及諸種潰瘡使病者添置白血球增加敵染力發達筋肉活潑血液專能滅逐毒質使毒循序而出不遺根基凡服此藥者定能脫離病域而登壽世非虛語也凱輯氏兄弟大醫生內服清血解毒喜肥力

主治 清血解毒除濕化瘀。皮膚斑點。梅毒痴瘡。骨節疼痛。癩症背瘡喉鼻腫。升頂歸後。梅性疥瘡。滑擦腳氣。毒性結核。軟硬痼疾。血分不清。虧氣虧血。男婦各種。勞虛及婦女花柳梅毒症。或毒性。不孕或因毒陷經。或梅毒化胎。或子宮作潰。或毒串終身不孕。赤白帶下。月信差前差後或終日淋漓不止。以及脫落毛髮。頑毒痔瘡喉痛音啞。毒染耳聾。或梅毒入骨。一經服用。百毒俱消。血液立清。元氣恢復其身體福之而壯設無病之預防。或疑似之毒症。及直接傳染。間接傳染。均可服用。故西人每以凱輯氏兄弟大醫生聖藥喜肥力均贊爲血清誠哉斯言也。

中華代理店

北平各大藥房均有經售 天津各大藥房均有經售 通州心順成 營口萬順成 營口義順成 綏中縣東和堂 義縣大增堂 錦縣福金生 唐山安大藥房 秦王島永儀昌 山海關公和祥 烟台福興堂 興城德興昌 旅順仙芝堂 旅順大德堂 金州志義藥局 瓦房店天和堂 呼蘭河天和堂 海林站會榮福

遼寧日站恒濟堂 遼寧北市場恒濟堂 遼寧中西大藥房 遼寧和勝泉 遼寧裕慶德 遼寧大吉祥 遼寧萬生堂 遼寧同利生 公主嶺三合公 四平街天德堂 開原德祥原 遼陽義和堂 營口中西大藥房 營口義興成餘記 營口洪春堂 營口天和堂

千金寨德泰興 梨樹縣天德堂 本溪湖春和盛 安東人生東 安東福興東 鳳凰城大德生 蓋平盛春義 大石橋樂合祥 海城德增福 大連西崗廣和堂 大連西崗天和藥房 大連華泰藥房 大連華西發祥 烏几墨盛發祥 橫道河子天合堂 熊岳新泰興 范家屯德慶和 溝幫子廣生堂

北鎮縣福隆永 吉林實升堂 樺甸天益堂 吉林瑞發祥 吉林育生遠 吉林順義堂 吉林天益堂 吉林世德堂 吉林下九台世一堂 長春世一堂 長春天和堂 長春城裡同德堂 長春天育堂 洮南縣德慶仁 長春三馬路中西藥房 鷄冠山德厚興 張家灣德泰增 雙城縣義合長

雙城縣世昌增 雙城縣世一堂 廣台大同仁 阿城縣世昌永 江省商行 泰華西藥房 一面坡德和鋕 昌昌溪育升瑞 安達站萬春堂 公主嶺德泰祥 滿州里德茂盛 呼蘭縣錦和彩 呼蘭縣復合堂 綏化縣和發福 綏化縣泰德西 富錦克永生藥房 富錦廣和發 佳木斯天德堂 西集廠百工藥店

通河縣同發德 甜草崗新來春 綏稜縣洪泰成 巴彥縣同發廣 巴彥信記書局 海倫天益恒 海倫久逢長 拜泉照相館 拜泉華昌 望奎英美新煙公司 豐樂鎮西中西藥房 大來縣通聚成 海拉爾衛生藥房 寧安縣洪順堂 寧安縣永生堂 寧安縣萬振興堂

鐵嶺福合盛 八面城德慶同 遼源德會慶 遼源歐美西號 雙城堡永德堂 大洼義和文記

設無處購買請將款寄至哈爾濱總發行哈爾濱道外奉華西藥商行立即奉上不致有誤價目每瓶洋一元五角每打十一五元

遼寧代理店鐘樓南大成大藥房

日本側即開始防疫工作

天時愈暖、各種消化器傳染病漸多、滿鐵衛生課有鑑及此、定自四月上旬、在沿線各地、一律開始防疫、如除蠅運動、瘴氣豫防、窒夫斯、虎列拉、赤痢等之傳染病、與以徹底的豫防、茲據防疫主任中根博士之談話、除蠅及撲滅幼虫之法、在廁所廢箱撒布殺蛆劑貝爾酪（譯音）最爲有効、擬由各地滿鐵地方事務所爲之徹底實施、又對瑪拉利亞（瘴氣）爲驅除蠓蝦防止蚊種計、擬在瘴氣發生地之撫順鐵嶺大石橋瓦房店及其他安奉路沿綫一帶、下水及池溝等、撒布煤油、窒夫斯猩紅熱虎列拉赤痢等計、擬在各地實施檢疫及豫防針、上項防疫、當于客歲發生患者之地方及家屋等、特別加意實行、至豫防効果、去年度猩紅熱及發疹窒夫斯、較上年大有効驗、減二百名乃至一百名、惟赤痢反增加三百名以上云云、

日本球團來遼

滿鐵體育會招待之東京文理科大學凡式 足球班 一行廿一名、于廿七日安抵遼寧、下榻于瀋陽館、定于四月一日與滿洲醫科大學班舉行第一次比賽、

馬路灣之第一苗圃改建市立公園 清明節後開始動工

大西邊門外之第一苗圃、昨開經市政公所請准農礦廳、改建爲市立第二公園、以資市民春夏游息、舒暢精神、清明節後、即開始動工建築云、

北寧路嚴整車役

北寧路局長高紀毅、蒞任以來、力精圖治、現恐列車車役、人類不齊、流弊滋多、特飭車務處、澈底清查、將來路不清、冒名頂替、及由他項職工混充者、均一律開除、所有留用各役、一律補發粘貼像片之証明書、並制服徽章、以資辨別、而昭劃一云、

建修雨亭紀念公園辦事處成立

東北軍政要人發起建築大元帥公園、於萬泉畔、已向各方面募集捐欵、現發起張作相、萬福麟、臧式毅、張景惠、湯玉麟、彭相亭等、爲辦事便利、設在大元帥葬儀辦事處內、設建修雨亭紀念公園辦事處、向各機關團體通知、已于二十五日成立云、

關岳祀典・・・張長官親往行禮 今二十八日夜午子刻

祀孔典禮不廢、關岳祀典、亦照舊施行、長官署昨已分令查照往例預備、張漢卿司令長官定今廿八日夜午子刻、親往行禮、一面憲兵司令部及公安局亦預備臨時保護云、

律師照片應呈法部

高等法院現奉司法部令開、各省法院執行職務律師、應呈照片、請部備查等因、史延程院長、當於廿七日通飭各律師遵照送院、以便彙呈云、

冒充局長犯送交法院

冒充西安公安局長大實官缺之多倫、住在大南關日新客棧、日前經警務處在小西關德泰軒捕獲、併隨員僞科長一名、現經孫處長審訊、該犯等供認冒充詐財不諱、當於廿七日解送法院、依法懲處云、

長官公署資遣傷殘退伍軍官六十八人

司令長官公署、據東北軍工廠呈報、該廠習藝傷殘軍官、上尉劉建忠、趙玉山、中尉于國池、閻繼斌、少尉楊靜三、王興武、准尉郭福祥、楊繼等六十名、請願退伍、當即核准、各給恩餉一年、派員護送各回原籍云、

夏令會從事籌備

青年會總幹事閻玉恒、以夏令不日將屆、應按例舉辦夏令會、連日召集會員、開夏令會籌備會議、業已決定辦法、不日即徵集參加會員預備出發云、

律師會改選風潮已呈請法院解決

瀋陽律師公會改選會長、發生風潮、會誌昨刊、茲據續訊、主張依法改選、之諸律師、已於昨廿七日、聯合十餘名、將當日改選情形、具實呈控於高等法院、請予依法解决云、

商工總會頒發國貨展覽獎章獎照

遼寧紡紗廠等十六家、於十七年參加中華國貨展覽會、各得獎章獎憑、業已頒到商工總會、該會於二十七日十二時開會頒發、請農礦廳長劉鳴九、到場親授、當日到四十餘人、金哲忱主席、敬禮如儀後、報告開會宗旨、繼由劉廳長依次頒奉復公司、紡紗廠、永利泉釀泉湧、楊春波、春如公司、同昌行、第一針織廠、振興工廠、東興紡紗廠、肇新公司、中華製造廠、飲和汽水公司、瑞光製尼廠、久勞公司等獎章獎憑等、授憑畢、劉廳長致詞、金會長致詞、盧會長致詞、來賓車向忱演說、張功敦演說、受獎者陳楚材、李文祥、劉凱中、王澤民等各有答詞畢、攝影散會云、

災區賦捐既免軍草仍攤 長官飭令一律免除

司令長官張學良、以去年本省災區已經省政府擬定分別蠲免田賦畝捐、惟應攤軍草、仍然照納、殊屬非是、乃咨省政府飭將災區應納軍草免除云、

達德校考試揭曉

達德研究會之達德中學招生一節、已誌報端、刻聞於本月廿六日、舉行考試、廿七日榜示、計取高中文科正取生、蔡玉麟等廿二名、初中正取生、劉蔭軒等廿七名、並示各生於四月一日、開學授課云、

學生失踪

大西關利生慶胡同住戶王某、其子王玉廷、向在第五小學讀書、於廿七日晨負笈入學、至晚未歸、家人赴校詢問、該校謂本日並未上學、家人焦急、刻正派人四出查找云、

催送倉穀

瀋陽縣積穀令發出後、各鄉困苦之農民、多未能如期送城、王知事恐春耕後、愈難辦理、昨遂再催四鄉所應攤倉糧、一律送到、勿再遲誤、惟春耕已屆、農民正開始工作、倉穀實亦困難之問題焉、

清潔義務戲已開演 有產而不買票者當局已擬有罰法

省會公安局、代募整理清潔費義務戲、已籌備就緒、於二十八日在南市場商埠大舞台開幕、其入場券係分日入場、本日約到場五千人以上、此次所募捐欵、均出商號及房主、對于無產階級者、並未派送、但分送入場券時、倘有房主不留者、聞公安局方面、已擬有罰法、不知將來執行如何云、

商聯合會通知大會

全國商會聯合會、已定五月一日在上海召開大會、昨商工總會已接到通知、請即準備提案、屆時參列云、

姚錫九得不償失

大賄案中之姚錫九案、自發回更審、迄未判決、姚之正式罪刑未定、而已在獄監押一年、此外金錢之損失、如請辯護人及獄中諸般花消、亦達數萬、說者謂姚之不服地方法院第一審之原判、上訴縣局輕減、亦已得不償失矣、

財政廳解釋火柴征稅範圍

財政廳長張振鷺、以火柴征稅、係按箱由製造廠購貼印花、誠恐各局有將不成箱零星火柴征稅者、乃飭各局查照火柴征稅、以成箱爲範圍零星不計云、

關東廳行將飭令各種娛樂場改築 ▲大連▼

關東廳鑑于鎮海及吉林影園之慘事、對于電影戲院之取締頗形嚴重、迭誌前報、茲聞該廳對於大連市中、除大日活及常盤座以外之各戲院、及常設電影館、不日發出改築命令、設備不善之戲館、將由此淘汰、亦意料中事云、

國聯委員訪晤當局

國聯阿片委員一行、於二十六日午後三時、往遞民政署、訪晤當局、在貴賓室接待、並由中尾上尾崎大連各警察署長、森脇阿片救療所長、及救療所醫生小澤氏招待、各委員對於阿片吸食及戒除之狀態、分向諸人詢問、隨時記錄以資參致云、

鮮銀券發行數目

本埠朝鮮銀行券之發行總額爲九千五百六十三萬千三百二十二元、正貨準備額、四千五百六十六萬七千百〇三元、保證準備四千九百九十六萬四千二百十八元云、

重要工業之現況

大連民政署、調查本年一月以來之大連重要工業品產額其各業之生產量、及販賣量、分列如次、生產量（不滿百元者不錄）

業列	生產價額	百分率
紡織工業	二六六、三	三、七
金屬工業	三七、二	〇、五
機械器具	一六五、六	二、一
窯業	五四七、三	六、九
化學工業	六、六三八、六	八三、五
油房	六、〇三六	
其他	六〇五、九	
材料及木製品	五六、〇	〇、七
食料品	一五三、〇	一、九
其他	五三、五	〇、七
共計	七、九四六、九	

其各業均甚蕭索存貨過多就中尤以一般化學業爲最甚

銷售量

業別	銷售價格	生產價格對百分比
紡織工業	一四九、〇	五〇、二
金屬工業	三六、二	一〇三、七
機械器具工業	一三三、六	九三、八
窯業	三三三、五	六三、七
一部油房及一般化學工業	一、〇六六、一	三、一
材料及木製品	四九、六	八八、六
食料品	一一七、五	七七、三
其他	三九、八	七四、四

紡織業窯業、及一般北學業等比其他工業品之生產量、百分率爲低、實因各期行銷滯澁之故、其金屬業、機械具業、成績殊佳云、

對魯商業漸趨活潑

本埠諸雜貨交易、因受銀價及其他影響、較往年不振、但最近綿線綿布砂糖等、有相當活動之情勢查此因運銷北滿及沿岸貿易良好之故、前者因東鐵季節運費、加以海參威不整頓之故、自本埠向哈爾濱運銷結果、但東鐵季節運費（每年不同自約結冰期間十二月至三月）已於二十日限滿廢止、故此爲一時的現象、至後者沿岸貿易、爲季節的關係、最近與解冰同時、武克出入頻繁、綿線綿布砂糖酒精等、運銷由東線、既向威海衞方面有相當之運裝、以威海衞爲無稅港爲貿易地中有勢力之地、甚至壓倒芝罘、與大連貿易關係亦甚密接、向威海衞雜貨輸出之趨勢、頗堪注目、觀測入貿易季節、沈滯於景況不佳之諸雜貨交易、由實需方面之需要、將現活動云、▲

搶犯全行落網

上年末市內各處頻盜案、層出不窮、就中以沙河口境內爲多、故該署對於各案之搜查、迄未少懈、近於寺兒溝方面、得有綫索、非常注視、二十五日晚九時許、寺兒溝胡家屯、有一人行動可疑、被偵訪中之宮巡捕看破綻、乃尾隨其後、行至三春柳地方、宮巡捕忽然動問爲誰、出其不意、該匪竟由懷中掏出手槍、向宮發射、幸未命中、互相格鬪、匪勢不支、遂被捕、解赴沙河口署、據供姓閻名明相德、年三十五歲、住寺兒溝胡家屯、去臘年月曾搶霧天市場潤海樓小賣所、得洋三百元、本年又搶魁英樓小賣所、得金百元、三月一日又搶千代田町中興舖高麗然一架、該署訊供後、即派刑事馳赴彼家搜檢、起出人參烟槍、及多數賍証、一面由島飼刑事於陰雨之夜、赴寺兒溝一帶偵查、於早五時在一飯舖內將夥犯李順逮捕、又金進捕一隊赴三春柳方面、在侯家溝逮捕夥犯王延齡、均解往該署嚴訊云、

市長慰金問題解決

大連市役所、於廿七日午後二時、開市參事例會、由田中市長提出前石本市長之慰勞金問題、議論紛歧、主張不一、經田中市長解說、前石本市長於就職一年中、頗著勤勞、應當有相當之酬答、慰勞金一萬元、不爲過分、意見乃歸一致、原案解決、是日之議案、一前市長之感謝狀及慰勞金贈與之件、一追加預算之件、均通過付表決云、

吉圖路決定建築 本年五月開始工作 ▲吉林▼

關于建設吉圖鐵路一節、協議結果、決定自五月着手工事、查應需工費約四百萬元、除由吉林省庫撥出若干外、擬由東三省官銀號借入二百萬元、行將開始交涉云、

部令調查韓民

民政廳、前奉國民政府內政部令、以東北各地、居住韓民甚多、已否歸化、及歸化年限、必須加以調查、以資確定其權利與義務、各該地方官署、亦有調查登記之必要、特製定東北各省現住已未歸化韓人調查表、飭即查塡、民廳已令行各地於行政機關遵照辦理云

松江劇場改名永樂

東關松江劇場、原爲吉林省議會議長林鶴皋之建築物、嗣後林議長因欠永衡官銀號債務、以劇場作抵、該園由此歸爲官有物矣、自去歲停演以來、迄已數月、頃經園內姚財東等發起、將德勝門外之新和舞台全班坤名洛子、遷移該園演唱、並改名爲永樂茶園云、

署員升署長

省會第二區署長魯泮魁、因永吉電影園失愼、事前防範不力撤差、遺席調第二區署長祖春芳轉任、遞遺第一區署長、吳公安局長、另委第四區署員吳鐵珊升充、吳署員遺職、將以公安局督察處、柴督察員轉任云、

手槍隊長易人

本埠市公安局、手槍隊長于洪洲任差以來、頗蒙修局長所重視、現因家務無人料理、懇請長假、修局長見辭意已堅、准予所請、遺席、另委警衛隊長王英奎補充云、

歐亞連運會議之難點 ▲哈爾濱▼

蘇俄側主催之歐亞客貨列車聯絡會議、定于四月廿八日在敖得薩舉行、已誌前報、茲據日本鐵道省及朝鮮鐵道等均派代表、滿鐵側決定派遣古山角田兩名、再貨物會議應提之歲埠線單獨聯絡案一節、當不免相當之曲折、會議前途、不可樂觀、東鐵華側代表、關于該案以爲不然、極力主張東鐵南滿華南之聯絡爲幹綫、亦無庸疑云、

稅捐局嚴查漏稅 ▲蘇家屯▼

本驛稅捐局主任謝子英、自蒞任以來、對於稅務、力加整頓、合誌本報、現以各商號在英樓小賣所租借地內者、頗多偸漏稅、特於昨廿六日、飭令所屬各分卡、如有在租借地內買貨者、必令其納稅、以免偸漏、並嚴查栽培云、

謝珂實任參謀長 ▲黑龍江▼

駐江副司令官公署參謀長蘇炳文、調任呼倫貝爾警備司令、所遺參謀長職務、萬司令官曾電調國防籌備處、參謀長謝珂、暫行代理、茲聞萬司令官、已呈遼寧張司令長官核准、正式任命、謝氏升充、並兼國防籌備處長、所遺國防籌備處參謀長一席、另委何人、容訪再誌、

火船來孤 ▲大孤山▼

孤安輪船公司火船、現因鴨綠江業已冰解、日昨該公司輪船、搭客多人、載運來孤云、

稅分局喬遷

城裏稅捐徵收分局馬主任、因該局在南門裡、距離各街遙遠、又不適中、甚屬不便、遂租賃小塔子迤北鄰國勳之隨街市房數間、於二十五號喬遷辦公、一般投稅者均稱便利云、

募捐建修雨亭公園 ▲開原▼

東三省張故督雨亭公、現經三省重要人物募欵、建修雨亭公園、惟工程浩大、需巨欵甚鉅、特通令各縣代爲募集、縣政府公安局皆奉此令、不日即可着手勸募、集成巨欵、以便解省云、

省令禁止私繪地圖

縣政府、頃奉省令、略謂准內政部咨開、案查外人、時在各省私繪地圖、實違國際公法、且含有意外之舉、特通令各縣政府、此後凡有此項舉動者、一體嚴加禁止、勿稍疏忽云、

唐局長大舉剿匪

錦縣八區石屯衞萬金灘一帶近起股匪七十餘名、雖有康大隊長前往剿捕、公安局唐裕福局長、猶恐力薄難勝、因於昨晨親自率領馬步警、馳往匪區、招集就近各村團勇、協同痛剿、務清匪類、而安民生云、

農廳令報造林表

錦縣政府近奉農礦廳通令、謂本年植樹轉瞬即屆（四月五日）若不事先籌備、難免遺誤、限文到一箇月日內、將本年第一期造林區域、順序地點畝數、所有權關係、擬植苗木株數詳細列表、備具山地圖、一並呈廳候核云、

一中校友會改選

錦縣省立第一高級中學校、向有校友會之組織、由師生合作、每星期開會一次、討論進行事宜、該會近屆改選之期、新選執行委員七人、爲校長關雲鵬、教員雜弼卿、及學生吳保章、等五人、公推吳君爲主席、總務道德學術體育游藝各部長幹事、亦均選定、其共同之生活、與自治之精神、殊堪欽佩云、

農會長改選 ▲彰武縣▼

彰邑農會、於去歲春季、始行成立、迄今經年、因省令改選正副會長、遂於本年三月二十四日、招集全縣士紳、及村正副等、齊集縣政府、舉行投票選舉結果以公安局總務科長趙伯英得八十二票、爲最多、當選正會長、農會馬書紳、得四十四票、爲多數、當選副會長、一般農民頗爲滿意云、

匪人說票省令禁爲 ▲安圖▼

縣政府近奉省令、各縣發生匪案、一經獲得、票犯關係者、每每爲之說票、此等行爲、實與通匪濟匪無異、初爲寬宥餘地、特通令各縣、佈告民戶、此後不准爲匪說票、並嚴行訪拏、按通匪犯究辦云、

牛局員視事

本邑紅 朝河三區分 局鄭局員、因事請假、業蒙照准、遺席經公安局長蘇國實調一百零四中隊庶務員牛振奎升充、牛局員已于三月十八日赴第三區視事云、

鐵匠爐設賭被獲 ▲賓縣▼

賓縣公安局長楊鯉庭、對於煙賭兩項、非常痛恨、迭令查禁所有賭局、業已抓獲數起、昨晚又有西街鐵匠爐邀集賭徒數十名、大推牌九、被某稽查偵悉、與第一隊趙隊長帶警往拿、賭徒聞風逃逸僅獲四名帶局懲辦云、

姜承審舊地重遊 ▲樺甸▼

吉林省政府民政廳視察員姜興武、曾於民國十五年秋、由樺甸承審員轉陞遼寧懷德縣司法監督、旋於十六年冬、陞任鳳城縣縣長、客秋辭職後、未幾即任吉林民政廳視察員該員前在本邑承審任內計有二年之久、斷案神速、成績卓著、乃於月十五之由吉抵樺辦理公務、於是一般舊雨士紳、接踵赴永衛和晉謁、蓋姜氏舊地重遊、爭欲一見顏色云、

姚管獄員接收視事

樺甸縣監獄管獄員李夢仙、奉高等檢察處長蕭祿華明令着李管獄員與磐石縣姚管獄員互相對調、李管獄員奉命後、即將經手事件、掃措清楚、以備移交、該氏已於月之十六號携眷赴磐蒞新去訖、而姚管獄員已於昨午、由磐抵縣、當於午後接篆視事矣、

合祀關岳

三月廿九日、係春分後第一戊日、爲春季合祀關岳之期、軍署業已函知本城各軍事機關於廿九日早一時、在本城武廟、舉行合祀典禮、並循例放假一日、所有執事人員、並於先一日、齊集武廟演禮、以昭肅云、

孫處長來營視察 ▲營口▼

全省警務處長孫旭昌氏、爲整頓警政、察看各縣成績起見、於月之二十三日、親自來營、抵營後、下榻於新市街日昌棧、稍事休憩、即分頭視查、該處長業於昨二十四日赴他縣視察云、

因債務服毒身死 ▲長春▼

本埠頭道溝三等娼寮四玉堂、窰主陳桂林、以債務問題、被保人控告、經官署看押、由其妻陳少茹換出、面同債主、調查債務數目、共欠債大洋十萬零七千元、產業僅有四五萬元之譜、陳某調查完畢、言及回窰換衣、不料自吞鴉片、經人查知、送往康生醫院灌救、因吞鴉片過多、旋即斃命云

長警因庇賭被押 ▲安東▼

安東後聚寶街、同日順鮮菜舖、近在後屋、招集賭徒、放賭抽頭、爲偵緝隊、盧隊長聞悉、於前日晚間、帶同偵緝員多人、前往叫門、進屋果遇賭博、並有後聚寶街、公安分所警士一名、武裝整齊、在場監視、一併捕獲、連同賭具、送交公安局、飭明該分所巡長王知先、有庇賭嫌疑、即日傳局、連同該警、一同押候究辦、有地面責任之長警、竟爾包庇賭局、何怪賭風不靖耶、

縣府新設言事箱 ▲鐵嶺▼

縣政府頃奉省令、爲求民隱、廣開言路起見、各特在縣府門前、設立言路箱、並附規則十三十二條、以便人民遵照、即製妥言事箱一個、抄示規則、已於日昨懸掛府前云、

省府令開治安會議 ▲北鎮▼

縣政府頃奉省府令、近因時局不靖、防務吃緊、深恐黨匪乘間滋擾、若不設法、或有曖長莫及之虞、召遂十九日通令各縣長、着即集于公安人員及村長副等、開治安會議、討論維持治安辦法云、

處令規定戶口牌

公安局頃奉警務處令、近以各縣公安局、製用戶口門牌、參差不齊、特由處規定劃一戶口牌、於十九日令發各縣公安局、轉發各分局査訂、以昭一致云、

飭設嗎啡療養所

縣政府頃奉民政廳令開、省城敎養工廠附設嗎啡療養所、戒絕針犯甚多、特令各縣政府、於教養工廠內附設嗎啡療養所、即無敎養工廠之縣亦須籌設云、

教育局擬開展覽會 ▲錦縣▼

錦縣教育局局長李贊廷、爲振興教育、鼓舞青年起見、日前招集全縣中小校長會議、擬於本年春季開教育展覽會、以張各校成績並備獎品、藉資激勸、各校聞訊、紛令學生開始工作矣、

劉委員催收田賦 ▲台安▼

台安縣政府委員劉黎漢、現奉于縣長措令赴五六兩區、催收十八年度畝捐、及歷年陳欠各欵、聞該員到此間、對于村民之欠賦、善言勸導、早日封納、毫無強迫勒索等情、逐村辦理、均係步行、不乘車馬、以郵民艱、若該委員可謂得人云、

農廳趨重養蜂 ▲綏中▼

本縣政府、昨奉農礦廳訓令、略謂養蜂爲實業要圖、提倡進行、不容或緩、本國養蜂事業、方屬萌芽、各縣極應廣爲提倡、以期振興實業、而厚民生、並附發北平民生養蜂講習所、函授科簡章及廣告各一份、飭即喚起國民注意、勸導習學、以資普及等因、縣署奉令後、遂即佈告週知云、

張希福恃勢售煙 ▲榆樹縣▼

本邑公安局長魏子安、任職以來、對於查禁煙賭、非常認眞、日前將本城各土販搜翻懲辦、茲有南街模範校對過住戶張希福、不知倚仗何人勢力、公然販運煙土嗎啡、並在家中開燈供客、每日獲利頗厚、不知有管理責者亦有所聞否、

教育研究班學員送省 ▲瞻榆▼

教育廳令各縣選送小學教育研究班學員一名、教育局長盛春溥氏、二月廿四日舉行考試錄取王佐天一名、於月之廿六日由局備文送省就學、查該員現充縣立第一高小教員、品學兼優、此番當選赴省畢業歸來、對於瞻邑教育、當有一番革新云、

女婿控告老丈人

本邑沙河子客籍農民趙世傑山東寧陽縣人、兩子一女、子已成年、女亦及笄、惟在原籍、旣將愛女嫁與同邑張行修、嗣因家道中落、衣食艱窘、遂於五年前、携眷來樺、作佃田生理、以務農勤儉、過度充裕、常通家信、稍顯富有、而其婿張行修聞訊後、欣然來樺、蓋非親近丈人、實係覬覦丈人富有、張於客春前來、幫同其岳家務農、今日索錢、明日講物、徒以丈人慳吝、姑爺拜籍、未幾竟致兩不相容、時常反目、張某竟於日昨忿然投狀到縣、訴稱其丈人趙世傑欠伊官帖一萬五千吊、包米五石二斗、併詐稱與其丈人係鄰佑之證、向伊索債時、竟被毆打云云、因縣政府業已准案、究竟如何解決、俟探以再誌、

商院監辭職 ▲法庫▼

縣衛生醫院院監商化俗於日前辭職、遺席經地方各機關領袖、推舉前教育局局長王鑑甫局長先任、查王君品學兼優、經驗

城鎮添設聯線電話 ▲舒蘭▼

縣政府前經召集紳商會議、籌備城鎮添設電話一節、業誌本報、自議妥後、比經責成局派王辦事員、前往老黑溝一帶、批買電綫杆、三千二百根、業經購妥、由縣政府令各區、派車拉運、今（二十日）運到縣城、不日完行豎立、完成各鎮聯綫電話、以資靈通消息云、

哈洋暴漲江帖毛荒 ▲通河▼

本邑入春以來、錢法曾比年前平穩、各商號均因已到歸期、不惜年前用錢急迫、詎意近日哈洋大漲、每元由三百四十左右、漲至四百九十吊、看來還有續漲之勢、[illegible]均以哈洋作本位、以致入其無形損失云

硫化料染、硫化曹達、工業藥品、各種販賣、

三井洋行

大連 營口 安東 奉天 長春 哈爾濱

株式會社 大連機械製作所

製品
鐵道車輛。鐵道路線附屬品及信號裝置。鐵橋鐵桁。鐵骨鐵尾。豆油容器。汽爐類。

本店 大連市沙河口臺山町。 電話 代表共通番號九一五一番 夜間及長距離九一五三番

支店並分工廠 遼寧西塔大街三町目（電話二一二〇三番）

要目 瀛罐。瀛機煙突。各種機械類設計製造捃付。鑄鐵管。鑄鋼。鑄鐵並眞鍮鐵物。酸水素瓦斯。

哈佛司顛動不妨錶

吟佛司錶 機械堅固 走時準確 顛動不妨 價廉式美 經久不損 實錶中首屈一指

瑞士哈佛司錶公司東方總經理處

遼寧 日站郵便局前春日町 合名無限公司 森洋行

分行 大連 連鎖商店街銀座通角

電話日本 二〇三二一 三七二一番

東三省官銀總號廣告

本銀號資本總額奉大洋二千萬元東省重要地點及京津申各地均設有分號通匯機關專辦匯兌押匯抵押放欵貼現放欵保證放欵以及改受定期活期各種存欵幷設有倉庫以備堆存押欵貨物利息匯水無不公允辦事手續異常敏捷凡蒙惠顧無任歡迎茲將總分號營業要目列載於後

◉甲 匯兌本大洋匯兌券免費通匯地點

遼寧▲東豐▲通遼▲通化▲興京▲綏中▲柳河▲寬甸▲洮南▲彰武▲新立屯▲新民▲法庫▲興京▲蓋平▲遼源▲公主嶺▲山城鎮▲開原驛▲范家屯▲北鎮▲盤山▲西安▲海龍▲本溪▲台安▲鳳城▲錦西▲西豐▲海城▲臨江▲輝南▲岫岩▲遼陽▲黑山▲錦縣▲義縣▲莊河▲八面城▲康平▲安東▲鐵嶺▲營口▲四平街▲郭家店▲恒仁▲昌圖▲遼中▲復縣▲撫順▲吉林▲長春▲延吉▲哈爾濱道裡▲哈爾濱道外▲寧安▲下九台▲黑龍江▲安達站▲綏化▲開通▲雙山▲一面坡▲呼蘭▲開原城內▲雙城▲昌黎縣▲留守營

▲上列地點均保匯票概免費至於電匯手續不同匯水電費臨時商定免費匯欵只收公濟平錢號銅元票如交他行發行之滙兌券特元加匯一元本哈爾濱現大洋券免費通匯地點○奉天▲吉林▲長春▲哈爾濱道裡▲哈爾濱道外▲延吉▲寧安▲黑龍江▲呼蘭河▲下九台▲安達站▲綏化▲呼蘭本行爾濱現大洋券並得在下列各處滙兌京津中銀洋欵項其匯水行市臨時商定

乙 押滙辦理押滙各地點 遼寧▲營口▲開原▲錦縣▲安東▲鐵嶺▲四平街▲洮城▲新民▲通遼▲遼源○公主嶺○范家屯○大連○吉林○長春○哈爾濱道裡道外○黑河○天津○上海○八面城

丙 各種放欵總分號均可商作放欵 ○遼寧○營口○開原驛○公主嶺○四平街○安東○新民○海城○遼源○遼陽○通遼○錦縣○鐵嶺○范家屯○吉林○長春○延吉

丁 各種存欵收受定存各地點 哈爾濱道裡○道外○黑河○黑龍江○海拉爾○安達站

戊 倉庫設有倉庫各地點○遼寧○營口○公主嶺○海城○長春○哈爾濱

招生

一、每月一日十五日新學期開始
二、學費大縮落期間最短縮 二個月卒業全學費八十元
三、練習場廣大校舍設備完善爲滿洲第一
四、宿舍設備完善學則約五十一頁送閱
五、中華人講師二人專任教授親切周到
六、合格確實保証就職分爲晝夜兩部
七、女子部特別設置 備有悉波列爾德克樂斯拉其他各種自動車

大連市山縣通二〇〇番地

大連自動車學校

電話二一三四五番

應用 活動電影光電補助教授

●短期畢業●學費低廉●專門人才●中國職員●認真教授●嚴密訓練●注重實習●設備完善●官廳考試●保得證券●介紹職業●作事無難●建設時代●莫此爲先

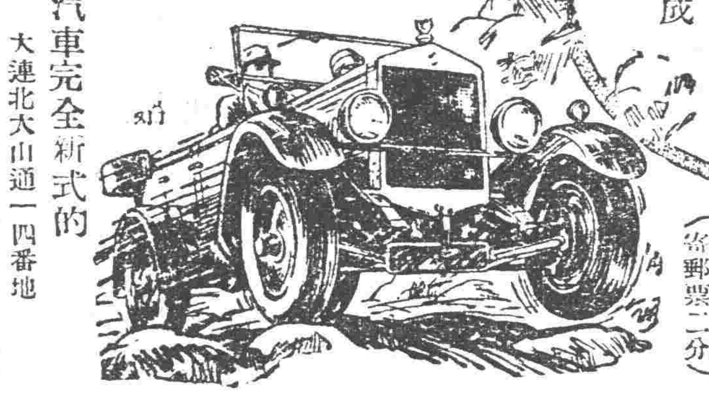

最新技術的教授法 養成運轉手

新招生 每月一號 取 日學部 夜學部（欲閱詳章請寄郵票二分）

（東北唯一職業學校）

練習用各種汽車完全新式的

大連北大山通一四番地 日華汽車學校 電話二一〇六一番

獎牌勳章 記章帽章 黃銅質釦 鋼塑像 琺瑯招牌 金銀寶器 美術品

送贈樣式價單

中國官公署指定

大連市山縣通七七號地 金華號 電話七九四六 振替一五九八

人造乳是下奶最有效…效驗的藥

各埠藥房均有經售

定價 每瓶現大洋壹圓 每打現大洋拾圓

（1）

監製發行 遼寧永年西藥房

▲空前未有的神效藥▼

此藥戒除雅片嗎啡白面等癮百病不犯奇效非常功能神速消除烟癮於不知不覺中由二便排洩而去毫無痛苦不惧公幹服藥時更無犯癮之可慮誠可謂戒烟藥中無上妙品也癮輕者半月忌斷癮重者一月斷除顧吾黑籍的朋友不可失此良機快快除此萬惡無比害人的毒暇雅片嗎啡白面等癮呵

凡嬰孩患病無七情六欲只有三因一因食火發病二因風感發病三因驚赫發病以至於疳疹痘瘡疾蟲病痞積等無不由此三因有以致之也本藥皆具有特效之能力若在未病時常服用能保健康永不生病乃嬰孩不可一日或離家庭不可不備也爲父母具愛子之心其注意焉

立效清頭散（男女治頭痛）

吾人頭目清明一身康健神思不棄若因邪氣觸犯則頭目失其清明或作痛或暈眩本藥有偉大之神功在服藥後五分時內能立止頭痛立除暈眩更無論男女老幼何種之頭痛暈眩症皆有立杆見影之功效凡家居旅行會場飯店浴室舟車等不可不備以防不時之需另有詳細說明茲不多載

總發行遼寧 大東關保育堂藥店

外埠函購請先寄欵外加郵費貳角空函不覆 本堂應診醫師王社珍善以針灸療病

代理處 遼寧小東關天成永 興盛廣 大北關大生泰 寶順 東大南關同仁恒 小北關福增合 小西關義和堂 小南關天合堂 大南門裏澤圃藥房 軍署街震泰 大西關福泰盛 廣和齋 恒濟堂寶華照相館 北市場中西印刷所 西華門外老鼎豐 工業區 日本站第一稻香村 小西邊門外和興長 寶華照相館 電車道天寶 堂鐘樓南英利源 鼓樓根大興順 遼陽利升東 天義 順昌魁記鮮菓局 天福堂義豐恒 福海樓 天鈺成 慶餘祥恒發東 雙城世昌增 同發堂 通遼義合興 梨樹德泰發 遼中永利權 遼中小北河文和堂 哈爾濱道外東方派報社 福壽堂 金劉先藥房 台安同仁旅館 岳天增福

▲王社珍清肺止咳丸主治一切咳嗽痰喘神效▼

廣 遼寧萬芝堂藥店 告

蔘 茸 立 止

補腎丸 咳嗽藥

此藥專治男子先天不足後天虧損少年破身太早房勞過度腎虛腎寒精冷如冰不能種子陽痿不興興而不久夢遺滑精腦髓空乏腰痛耳鳴精神短少自汗骨蒸以及婦女經脈不調赤白帶下下元虛冷久不孕育等症服此藥添精種子壯陽補腎大有奇功

每匣現大洋一元五角一打十五元半打八元整

專治男女老少諸般咳嗽不論年深日久虛損勞傷咳嗽吐血痰中帶血傷力咳嗽肺虛痰喘哑臥不安飲食少進內傷外感肺經不清此藥善能止咳定喘養血清痰能補能和能清能散管保去根永不在犯立見功效

每付現大洋四角五付一元八角十付三元五角

此藥各埠均有代售外埠函購郵票自備

中國電話一千一百四十三號

遼寧大西關萬芝堂啓 分號設北市場

醫士 宋子岐 劉春廷 孔金忱 應診

合名會社 大倉組

營業科目

電裝電機 各種機械 鐵道材料 五金雜貨 銀鐵水管

硬煤煙煤羊毛皮件呢絨五穀雜貨 電氣機械器具海味肥料汽車並其材料油類木料焦炭硫磺黑鉛道木 洋火綿花洋絲洋布

包辦工程 代理水火人壽保險

▲總行日本東京京橋區銀座通二丁目七番地

日本電話二八八四番 二九四九番 總辦室三五七九番 總辦公館二五六五番 中國電話一四六一號

分行 北京・天津・上海・九江・香港・遼寧・營口・安東・大連・本溪・倫敦・紐約・漢堡・西土呢・以及其他各主要營地

遼寧出張所遼寧浪速通四六地

CHEVROLET

經營長途汽車 雪佛蘭最獲利

雪佛蘭長途汽車。除汽油與機油均省外。尚有左列四大原因。證明其所以能最獲利者。

(一)車價低廉。有小資本。即可進行。

(二)新雪佛蘭之架框。加長放大。可以裝造寬大車身。多載乘客。

(三)新雪佛蘭馬達之速力與機力均加。行駛更快。每日行程隨之加多。收入亦因而蒸蒸日上。

(四)雪佛蘭零件。價廉久用。各處經理均有出售。修換迅速。無停頓之損失。

因此種種特色。可知投資于雪佛蘭長途汽車。有百益無一弊。欲知詳情。請與貴處雪佛蘭經理接洽爲禱。

印有精美說明歡迎索閱 請祇向經理處購眞正通用零件

瀋陽經理 聯壁汽車公司經理 千代田通三七

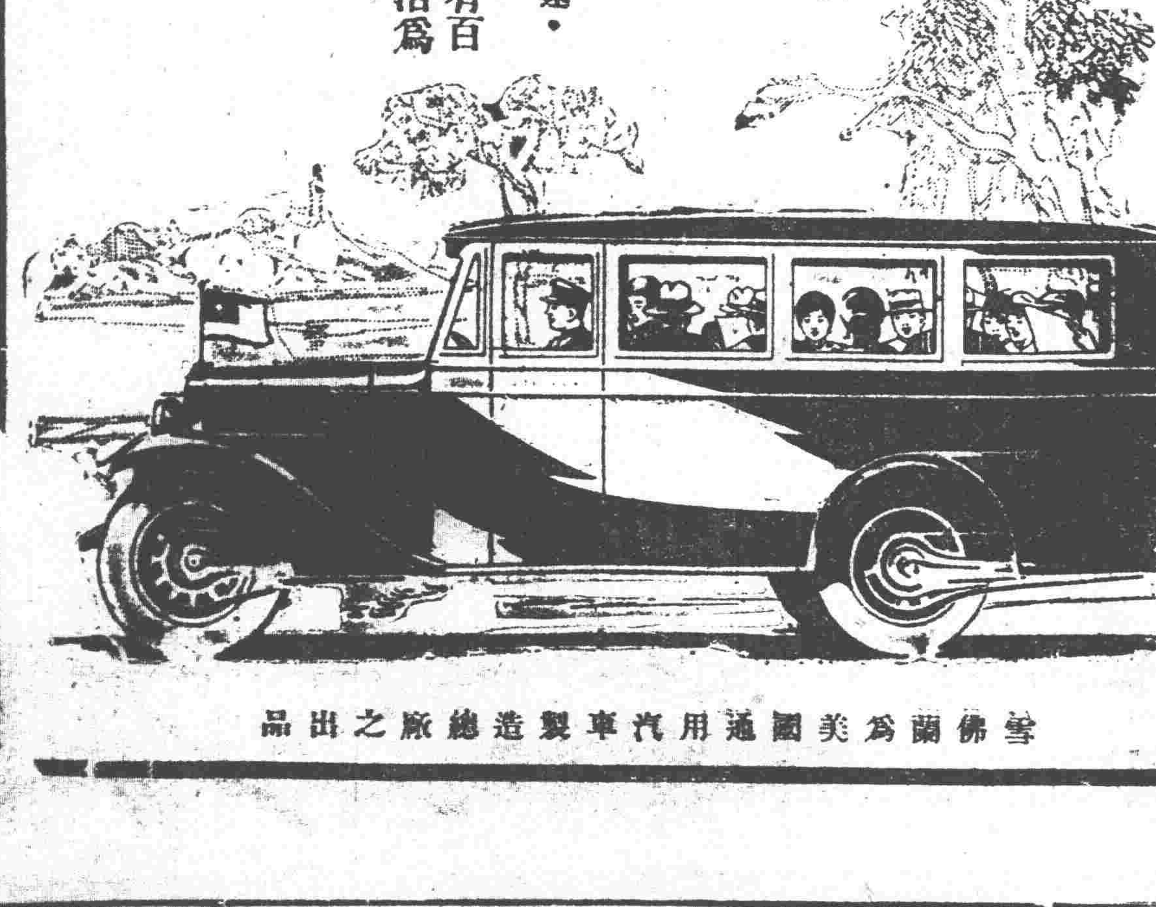

雪佛蘭爲美國通用汽車製造總廠之出品

神泉雜俎

歡迎投稿

三日記（續）（吻霞）

小兒

東野兒是我眞佩服眞敬愛的。一個人。於此我覺得隨知行先生作的一首白話詩是眞有很大的價值呢。

『滴自己的汗。吃自己的飯。自己的事。自己去幹。靠人。靠天靠祖先。都不算好漢。』

晚飯後在大門外閒蹓。天氣眞覺麗可人。風絲都沒有。已經西斜陽光還曬人生暖。巷口牆根堆雪已大半消融去了。傑底被日光所使也正在咯咯吱吱的作響。矚目平疇。地氣騰騰飛走。望眼鄉村。也是安閒和樂。呵。新年中已挾來一點春消。春消外又寄著我的隱愁。噫新年和春消都不能使我快樂。我的快樂分何有？然而新年中的一切。一村女的娥眉。鄉童的喧戲。老叟的古話。少婦的新裝。……怎不令我含愁苦笑。恐悲放眉呢！悲愁情中我每自念念有詞。

『剪不斷。理還亂。是離愁。』別是一番滋味在心頭』。

『別恨離愁滿肺腑。難陶寫。除紙筆代喉舌。千種想思對誰說？』

然而須背後低聲的念道。怕的是妻要指問。爲著這樣的不自由。有誰知道我的淚和苦潮的多少？我內潛藏著的『恨火愁山』。別離的恨愁不過是刹那的。——恐怕是必作將來白楊荒草黃土堆中我的白骨伴侶了。而現在埋偶有大歡喜時如恨火一發。愁山一起。馬上就能燒融了歡喜的情緒而壓倒了可擲的笑臉。吧。我的快樂分何有？

今年的元旦也還是序屬寒冬縱是溫風醉人。煦日融水。然而一到夜中。仍是寫榻生寒。氣冷料峭呢。獨對著孤燈。辟思往事的苦樂悲歡。畢竟是苦悲的酸水融蝕了歡樂的情緒。兩行清淚又不覺的撲簌簌直流下來。嬌妻忙上前慰聲。幼兒睡中的笑臉。一便寫恨。一個撒歡。頓使我心頭悸動。苦臉淸淚中托出了一絲笑容。誰人會處過此情。當知個中的滋味。我又那配描寫呢。

眼看著銀白的壁上映出了我的孤單人影。縱是深。寂靜。又何必顧影自憐？唉。怎奈神微氣弱的我看到了長髮髙顱路眼瘦脖髑髏般的影子。不禁自憐而自懷。往日的靑春年華已付諸流水。今日的壯年尚不知何所致用。惟有若有的老年定能臭毀一坯黃土。噫。這樣的人生。獨怪上帝何偏錄在我的名下呢！『吻霞與紅葉齊飛。□□共死灰一色』。這上句是朋友給我的寫照。其實我眞若與紅葉齊飛去了。自身也倒免得人間的讀責和罪刑。家。國也少了一個蛀蟲。豈不甚善！然而自古都是『好人沒長壽。禍害活千年』像我這樣的廢才而不死。將來豈不是要爲這句話增了一塊奠基石嗎？吁。而已而已。該死還不死！

睡不得。轉想到昨天寄來請伭話。不覺失笑。勸人家要從情場中解脫出來去奔偉大光明的前途。不要把靑春年華都輕輕的葬埋去了。這話有多麼正氣呀。然而自己的靑春都消磨到那裏去了？自己對於情場中事也還不是藕斷絲聯嗎？勸人言那樣的冠冕堂皇。而自己却這樣卑鄙齷齪。豈非滑稽之至！

妻醒了。睡眼惺忪著把我摟在懷中。這肉體的溫柔與含情的嬌態都是我常慣看厭了的。況當此時我心全神正浸在苦水霧洋中。自然不能爲她的調情術所誘惑。消極的方法也唯有假作沉睡聽她誘。她親吻撫胸一過。若我仍如蟄困的羔羊。情消悃的又朦朧人夢。念她深夜醒來。失望中還吁著氣爲我覆被正枕的厚意溫情。我心不盡良孩。然而倒伍了。終於昏疚入睡。元旦過去了。同時『年』也過去了。

——元旦作於故鄉

五月夜（續）

歌郭里著　王吉恩譯

他好像驚醒般說道『什麼？不是我願意娶你和你願意嫁我的事麼？我已竟告訴我父親啦』『在嘴裏不住的禱念『告訴啦』

『怎麼的呢？』『眞是沒有辦法呀！我的父親好裝聾。什麼也不聽。反責我常在街上閒逛。好與無賴交往。眞是一個苛薄的人呵！但是你不要憂愁。對你說句眞話。我一定能勸好他呢』

『是的。你應當說呵！誰能如你所願。我知道這種情形。錯過這個機會。可就不從你。你又該說！我不願意作你所欲的事啦。你看你看！』她的頭靠在他的肩上。仰視著天空。繼續說道『你看遠處那些亮星閃耀的眞好看哪……一兩三四五…你說這些星星是不是天使在他們房上設的窗戶。監視我們？他們正監視我們大地呢。我想如果我們具有兩翅。像飛鳥般。飛到天空。極高極高…咳呀。眞可怕呵！有人說某處有棵大樹。高入雲霄。在聖誕的時候。上帝就踏著那棵樹來到世界上。

『不對。嘀瑠呵！上帝有個由天達到地下的長梯。在復活節天使扶著梯子。上帝升到第一級。所有的魔鬼都低頭鼠竄跑入地獄。所以在耶蘇假日地上一個魔鬼也沒有』嘀娜用手指著水池說道『這水蕩漾着。好像兒童在搖籃裡似的。眞好看呵！』池邊佈滿著黑色的楓樹。有些樹枝插入水裡。風來的時候。嗚嗚的哀鳴。好像疲倦的老人。很冷靜的望著黑色的天空。天空佈滿著閃亮的星辰。有些星星還在閃閃和暖的空氣裡。暗中藏匿起來。好像夜間光華的天王（月）要出現似的。一個頹朽的房屋。閉若窗戶。在小山下。樹林附近站若假寐。青苔。野草遍滿屋頂。很茂盛的蘋果樹。在窗前長着。屋頂上顯出一片黑影。屋的前後。延至池岸。都生着蒿薇。嘀娜注視列夫科說道『我記得。如同夢寐一般。當我年幼。和我的親往在一起的時候。曾所說這個房子的故事。列夫科。你一定道個講講呵！』

『那房子有神呵！我的美人。少有講究牠的。如果講。你又該害怕。睡不着啦。豈不是庸人自擾麼？』

『講吧。講吧。我親愛的呵！』她緊抱着他。險貼臉兒說道。『知道啦。你是不愛我。你有別女朋呢！我不能害怕。而且能睡得很。你要不講我就睡不着啦。又該胡思亂想。多麼苦惱呵！…你講吧列夫科！他說道『有人傳說婦女身傍常有鬼魔作祟。或者也是眞的。噯。你聽呵！以前有個百人長住在這房子裡。他有個女孩。長的很美很白。就像你似的。他的妻早已死去。他想要另娶。他的女孩就問道『如果再娶。還能照常愛我嗎？』『是呀。姑娘！我更愛你啦。並且我能與你買更好的耳環和頂珠呢』一日百人長帶着妻子移至新房居住。新妻到也很好。很年輕。但是常虐待他的女孩。每一見她。就要責罵她。晚間。百人長和妻回到臥室。女孩坐在小屋裡。暗自悲傷。忽見一個黑貓奔她跑來。黑毛光明。鐵爪拍著地板。她跳上長橙。貓也爬上長橙。她跑上炕。貓也上炕並且猝然跳到脖上咬她。她喊叫着將貓扔到地下。貓又回來。她束手無策。忽見牆上掛着她父親的寶劍。她操劍一砍！一個貓掌和鐵爪落下。黑貓喊叫一聲。向黑處跑去。次日她的繼母整天未出臥室。第三日。一隻手包裹着出來。這可憐的姑娘猜想。她的繼母一定是個女妖。第四日百人長就命他的女孩汲水刷牆。像習通村女一樣。一點也不得安閒。她雖然受着。很累也是無法。只可遵命作。去第五天。百人長將女孩赤着足。逐出門外。不給她食物。她一用手遮着臉。泣說道。『父呵！你亻是他了你的女孩麼？女妖將你領啦！上帝寬恕能原諒你。但是我眞不幸。不許我活在光明的世上啦！此時列夫科轉向嘀娜。用手指着房子說道。『遠處。你看見沒有？…你看。離房子不遠的最高河岸。那女孩就從高岸投入水裡。從彼時起。世界上就少了她這個姑娘…

此時嘀娜注着眼淚很畏怯揮言道『女妖呢』？他答道。『女妖麼？老婦人們曾說過。從那時起。在月夜中。所有的溺女都出來到花園裡。聊月光曬着。百人長的女孩已竟充當着領啦。一天夜間。她看見繼母站在池邊。她猝然將她拖到水裡。女妖到水裡却又變個溺女。避免鞭笞。你應當信這些老婦人的話！他們又說。一天晚上。這姑娘就招集所有的溺女。按個看看。尋找女妖。但是到現在猶未找着呢。誰要走到池邊。她就詢問。要不告訴她。她就要往水裡推。我的嘀瑠！現在有人要在那開酒館。所以派出一個酒匠來……再見嘀瑠！安歇的睡罷。不要思想這個瞎話啦！說罷他緊緊的抱着她親吻而去。她還親着黑林說道。再見列夫科！

一輪明月綏綏的由地角出來一半尚在地下。而世上已竟顯著。池水蕩漾着。浮光耀金。樹影橫斜着。黑白分明。此際萬籟俱寂。她佇立遐思着。忽聽後邊有人說『再見嘀娜！』同時又有人親吻。她說道你回來！往後一看。却是個不認識的兵士。隨即走開。又聽說『再見。嘀娜！』又有人親吻。她怒道『誰

滿洲老檔秘錄（三〇）

太祖泣諭四貝勒（天命八年六月）

上諭四貝勒曰。汝賢則無論何事。皆當執中寬以處衆。俾兄弟等。觀感皆生互相敬愛之心。汝乃獨善其身。縱放諸兄而任爲非分之行。汝欲爲帝乎。汝退朝時送汝諸兄。則諸兄之子弟必有以報汝。亦送汝於家矣。今汝不送兄。而諸兄之子弟送汝乃竟默然受之。所謂賢明者在是乎。德格類濟爾哈朗岳託謂汝過分。雖未盡言。然可謂之賢乎。汝乃汝父之嫡妻所生。但以世系論之。宜眷愛也所謂汝之賢哲者在是乎。何其愚也。乃向之大哭。

太祖諭喀爾喀諸貝勒（天命八年七月）

上諭諸貝勒曰。喀爾喀貝勒原爲各部落之主。不受他國約束。今之來歸。棄祖國其業。遠而更圖其進也。凡喀爾喀部貝勒。因察哈爾汗之殘暴。慕義歸我。此等歸附之貝勒。一體視之。即有事。勿論死。俾還故土可也。來歸之諸貝勒。汝等居此立家業結婚姻。有娶我之諸女者。勿以諸女爲畏。朕因汝等遠來。附我。憐恤汝等。俾各遂室家之樂。豈令汝受制於婦女乎。朕皆閱察哈爾汗以女妻侍從大臣。每陵侮其夫。虐害服役之人若諸女中有如彼者。汝等勿徒暗怨。必告於朕。罪至死。則誅之。罪不至死。則廢之。更以他女妻焉。若不奏聞。咎在汝等。奏聞而不加懲治。則咎在於朕。凡有艱苦之情。毋隱諱而不敢言。

筆記

▲易經引義（陶明濬）

履柔履剛也說而應乎乾是以履虎尾不咥人亨

凡爻者。言乎一卦之所以爲主也。成卦之能。在六三也。履虎尾者。當其危也。三爲履主。以柔履剛。履危者也。履虎尾而不見咥者。以其說而應乎乾也。乾剛正之德也。亻以說行乎佞邪。而以說應乎乾。宜其履虎尾不見咥而亨。按履者踐履之義。以剛履乎乎。柔偈有時而怒。從而侮之。如大有可以謂之至柔者也。人有意踐踏之。倘不能保其不怒。不能保其傷人也。若夫虎本食人之物。避之獨懲不免。今踐其尾。其不免於咥也章之明矣。雖然有心而踐之。則必不免於虎口。無心而踐之。則處之以道。或可免於咥。然亦云險矣。除非君子之所避。亦非君子之所求也。不得已而値之。則委曲以求出脫之法。愛其身重其道。無往而不如此。若夫一種狂狹之人。本與虎口相遠。故意蹈之。如彌衡之流。本非虎之所欲殺也。一履之免於咥幸矣。而以待阿瞞者待劉表。再履之又免於咥。亦幸矣。又以待劉表者待黃祖。則其終爲虎之所咥。非不幸也。求咥而所咥。又何怨乎。與因人相處。如踐虎之尾也。其不免於咥。乃當然之理。非求免於咥。則不過從之而已。悅其心以滅其凶怒。則所以防已者。可以免矣。惟悅人之道往往流入於佞媚。人亦至於如此。得免一時之咥。而人格終身失墜。亦未能永久免於咥也。必處之以正。正則進退裕如。無所處而不當。無所施而不可。以乾健之道行之。彼因人如虎者。始以君之德已。而不忍咥也。繼以君之正已。而不敢咥也。夫能使之不敢。則正已正人之道也。一切凶人皆化之爲吉人。其凶如虎。將其仁如麟矣。孔子之於陽貨也。匡人也。桓司馬也。皆踐虎尾而不能害者也。不但不能咥而已。彼凶人者。且從而化之。此乾德之效也。下文有履帝位而不疚光明也。三語。帝位之可危。與踐虎尾者無異。不當其位者救之。已當其位者皆之。往往以爲可救。今有乾德在中。則在高位而無懼。光明以行之。與天下人相見以誠。學而且樂。亦何疚之有。

小說　巖窟島伯爵

第二十四章（三三）

法國大仲馬原作　儒丐穆辰公意譯

阿伯爾原是喜好豪華的少年、遇了這樣熱鬧、又是紅男綠女、停止禮法的當兒、他自恃才貌正不知要博得多少艷聞、他也不管伯爵在樓上看得見看不見、早已驅車獵豔逐花去了、以羅馬這樣一個大都會、傾城仕女、全都出動、那妖豔女子、當然不在少處、雖然各戴假面、彼此不識、可是有時互摘假面、以見廬山眞面的、也是不一而足、在阿伯爾既存豔想、自然處處留心、一遇美人、自己也想將假面除掉、自信他的品貌、必能使此邦婦女、失却反抗之力、那有不傾身相就之理、其實他這種自負、並非出於一時妄想、須知他的母親、乃是絕世美人、面麗類輔、稟受母親豔質的地方很多、在巴黎社會中、早有美男之譽、與他年輩相當的閨秀、差不多人人趨之若騖、何況又有父母的勢力、充足的財產自然在交際場裡、成了一個萬人傾倒的明星、在巴黎既然如此、在羅馬未必不然、暗道、在此會期中、正不知要造成多少豔史、回到巴黎、是可編爲一書、較之虛寫小說、尤當有趣了、他眞自負、竟把他的意思向佛郎特說明、毫不隱瞞、那佛郎特既然沒有那樣豪情、自己也以爲不如徐公美、只得處處儘讓他、此時阿伯爾得意非凡、在大街上、左衝右撞、忽見對面來了一輛馬車、載着四五名女子、打扮得是古時農女的裝束、各戴假面、固然不見其眞容、惟言語舉動之間、確是一隊粲者、那車與阿伯爾的車、摩轂而過、阿伯爾也不介意、誰知行至一道十字大街、那輛車又復迎面而來、這也許是偶然、可是阿伯爾這次却不肯放鬆、鞭馬向那車追去、不住的以花菓向那車上紛投、如此好幾次、那車諸女也以花菓投報、此時阿伯爾又以一束鮮花投了去、那車上一女、俯身去拾、却把假面墜落了、只聽一陣嘻笑、那墜了假面的女子、不好意思、也就向阿伯爾一笑嫣然、這個並不是無心弄掉了的、好似故意賣弄的嬌姿、阿伯爾一見、呀！、眞是絕色女郎、只見她、眼波流愛、口角銜情、阿伯爾的心魂、早被她攝了去也、當此全市紛鬧之際、馬車極多、何以這輛車、始終未至紛失呢、因爲方才墜落假面的那個女子、右肩頭上、繫了一條大紅綢子、所以在衆人中、最爲顯目、阿伯爾所、能赶得上、他也就因爲有此目標、

（未完）

閑話

▲糟朽論（續）（吳雅彬）

且等守節。方可謂之爲貞純的戀愛。以孔子所謂一事死如事生。事亡如事存』此之。實盡之矣。近世人謂守節者爲自尋苦痛。自棄幸福。請問何謂幸福？彼親嘗糟啖栄而如山珍海錯之甘。彼親露夜寒燈而如春山華日之美。精神上安然慰然。除此而無所入其意者。又何所謂幸福？故對於女子之守節者。絕不可加以限制。不能督其必守。亦不能促其不守。若必執守節者。而併譽之。且以爲罪於孔子。其人非寡婦之私生子。卽流娼之雜種子也。婚姻取其自主。戀愛取其自由。社交取其公開。因誠時之所必倚。亦何必排斥孔子而後方能自主自由公開？豈以孔子之教。全部皆屬於限制自主自由公開者？且吾每見對於他人之女子。則章其自主自由公開而對於自己之妻女姊妹諸姑。則惟恐其自主自由公開。此果是何居心？更有如男子嫖妓。妓女接客之流亦式的自主自由公開。以及二八月狗起罩子猫

醫話

▲虛勞病叢綴（續）（萬芝堂劉春廷）

肝膽精血。更宜潤養之劑。佐以鎮攝神志之品。最忌破消耗散之品。以致不救。又有悲憂思慮過度。傷損心神。心主血。諸脈皆屬於心。心氣結。而諸脈中皆氣。不能循行其經絡。始也氣滯結。繼也血亦凝。血液凝結於隧道。則四肢拘攣。往往腹中有硬塊。成形之患憂。甚則生乳巖結核。內疽附骨。對口發背之症。皆剛象也。燥徵也。與濕熱凝於肌肉。外生癰腫。易潰多膿。不同。凡人膈膜以上。屬天氣。膈膜以下。屬地氣。背爲陽中之陽。發背偏枯痿痺之類。皆是燥氣皆屬剛性。得病之源。多由鬱損心肝之陰。耗及脾腎之液。或受天燥熱之氣。而發。或因食煎炒。而得。又有過服桂附而來。經日熱中消中。不可服膏粱。芳草。石藥。石藥發顚。芳草發狂。當以養陰潤燥爲主。以辛潤流通氣機爲佐。如以鹹柔軟堅爲導。投劑即安。屢試不爽。勿以拘結爲癥瘕。玄川攻堅破積。勿以瘀瘕投核。玄川行氣消痰。王洪緒外科全生。集中陽和二方。以大劑熟地鹿膠爲補爲主。佐芥子之辛潤。流通營陰。熟地與麻黃同用。僅用十之一。輕清達絡因結日久。陽氣不行。故稍佐姜桂之溫熱。借姜桂氣辛性溫之力。在其人無熱證者。服之神效。若稍兒熱症。則宜急去。此等之症由於勞損心神。由氣及血。化熱化燥。散見於內外者也。是心爲君主之官。豈不重哉

又有勞傷氣力之症。因一時負重。偶然傷力。肺主百脈之氣。百脈因勞力之故。諸氣俱湧而上升。脘脅疼痛。甚則呼吸。痛如針刺。咳嗽帶紅。或痰中夾血。此皆勞力傷氣。宜用結者散之之法。如蔞皮杏仁紫菀大貝枇杷葉桑葉之類。輕降肺中逆氣。吐血加藕節三七。在金牛夕柴胡丹參鬱金之類。甘寧潤之品。以化之最妙。此與肺勞傷氣者不同。治法亦異。醫者不可不知。若勞色傷精之症。病勞較前更重。爲治更難。夫勞色傷精。必先虧其心。

（未完）

文虎

▲燈虎小製（李彧綸）

壹滿月（幼學一）卅日之稱。

妓女像（縣名一）（白頭格）昌圖。

陝西人（志目一）秦生。

思明紀錄（書名一）史記。

仲尼諸葛（泊人一）孔亮。

買臣足跡（泊人一）朱武。

小孩餘威（泊人一）童威。

一共三人（字）一夾跳。

跳牆進院（四子一）不得其門而入。

教員亻相識（幼學篇名一）『捲簾格』師生。

一九三〇、三、二二投于日本站

三月三十日　舊三月一日

曜日　巳卯　先負　建　昂宿

▲一白之人諸事順利進行之日但愼飲食西癸辛吉▲二黑之人有事起翻驅惱神之虞宜注意北丁艮吉▲三碧之人運勢旺盛但戒輕浮坤甲癸吉▲四綠之人勿仲手于投機有根底打破之虞坤癸甲吉▲五黃之人有吉運逸外之虞注意爲要北艮西吉▲六白之人穩忘則陣容漸整招大敗庚南癸吉▲七赤之人與其强行苦勞毋寧與自然界相娛甲南癸吉▲八白之人一路直前將遇不意之艱難東西艮吉▲九紫之人善視周圍事情戒輕妄而進爲吉丁辛申吉

北寧鐵路局啓事

通營混合列車營通及通遼營口

查本路營口通遼間直達之往來混合列車前因事運停開在案茲定於三月十一日起照常恢復開行錄點列後特此週知

列車計開

營通混合列車　起迄站　營口至通遼　開列時刻　每日下午九點由營口開行翌日下午二十五分抵通遼

通營混合列車　通遼至營口　每日下午七點二十分由通遼開行翌日上午十點抵營口

山西會館聲明

逕啓者茲因本會開設之晉源當今當結賬之期內部諸待整理經董事會議決定於三月三十號開股東會議因有要事相商至期務望各股東親臨討論一切莫誤爲荷如有要事不克親至者或派代表或是通信均可過期不候特此登報奉聞

遼寧大北關本會館謹啓

海城東華瓷業股份有限公司續增股本廣告

本公司開辦以來現屆二週在遼寧農礦廳註册以資保護財政廳免稅以示提倡敝公司所出瓷品非常優良瓷質堅固油色光華營業前途日見發達瓷品一宗爲人生日用必需之品查我東省人民約六千萬衆所用之碗計得六千萬個裝飾品尚不在內而敝公司常年所造僅三百萬個補給社會總在少數倘若東洋瓷品充斥市面金錢流入外人之手不可勝計而我所製瓷品倘不敷社會之所求焉能制外貨以塞漏巵敝公司同志等會議表決續增股款以資大肆擴充達到大瓷業主義而希眞正挽回利權補助國家及社會之應用望我愛國民家有志實業同胞們不可失此機會有志願投股者本公司極端歡迎簡章函索即寄恐未週知特登廣告

鳴謝聯泰保險公司賠償

啓者敝號前被隣居失愼波及全焚事前幸在聯泰公司投保火險現大洋五千元當被焚之時在於夜深致將賬本一同焚燬事後報告經該公司調查屬實即將損失洋參千壹百元如數賠足并無留難折扣等弊可見該公司通融可靠特登報端以爲欲求保障之介紹焉

遼寧鐘樓北同聚興謹啓

阿城分社遷居啓事

逕啓者本分社定於月之十七日遷居南順商務會路南大門院內正房五間便是如蒙惠刊廣告請赴該處敝分社接洽可也再有二層甸子代派處及敝社訪員劉名懷字另有高就茲委耿萬富爲二層甸子代派經理袁靄堂楊德恩爲敝分社訪員以任專責此啓

阿城分社經理袁子雲謹啓

遼寧商業銀行滙兌存欵廣告

本行經理中津各埠銀洋滙兌額外公道並收存欵分活期定期如定期計存現大洋金票一年按月利息一分九個月九厘六個月八厘三個月六厘存活期現大洋按月息四厘金票月息三厘此項八期存欵隨便支用如存奉票鈔票哈洋定期活期所有利息隨時核議以上均以千元起碼如有大宗存欵尙可雙方參酌市面金融緩急格外從優本行信用當爲各界所嘉許如蒙惠顧不勝歡迎

遼寧大西門裡商業銀行謹啓

電話　中　六百十五　六百二十五　日　二千四百零八號　二千五百四十五號

吉海鐵路工程局標購事務用品廣告第三號

本局現擬標購十九年四五六三個月事務用品如筆墨紙張簿册及印刷等項共計二百種其詳細品名數量均於標單內註明定於十九年四月四日上午十二時在吉垣本局開標凡屬殷實商號有願承辦者由三月廿三日起携帶押欵吉大洋三百元到本局領取標單章程並將標單照章填具在開標前一日逕投本局設備標箱內以便屆期開標并須交足簡章工本費吉大洋二元此項工本費無論中標與否概不發還特此廣告

遼寧陸軍糧秣廠購買大麥白面投標廣告

本廠現擬購大麥五千石白面兩萬袋定於四月一日上午十時在本廠投標午後一時開標有願投標者即於三月三十一日下午三時以前到本廠籌備科接洽特此通告

鳴謝

逕啓者敝號永昌厚開設滿溝站於二月十三日晚不幸致遭火災焚燒殆盡幸在遼江太古洋行保火險大洋一萬元業蒙貴行賀子珍君將保險之欵如數交到敬蒙貴行信用昭著敝號實則感荷莫銘特此登報致謝

滿溝站永昌厚啓

錦縣電燈廠啓事

本廠於十八年營業結算計贏利大洋四萬零九百元現定於陽曆四月一日開股東常會報告本年營業狀況十日後發放息利希請各股東要屆期到會與議並持原領股票息摺更換大洋股票領取息利爲荷

通遼盛京時報分館遷居啓事

啓者敝分社於三月 日遷移至西南街積善堂後院內即通遼地方裕民儲金會北樂遠同院日後有定閱本報或刊登廣告者祈向分社經理許子明接洽可也特此週明週知

通遼盛京時報分館啓

可愛哉？ 嬌兒！

武昌中和里關世興先生年近六旬、歷任前清要職、爲當代名流、偶閱報紙得聞德國斯丹南凱博士發明返老還童新藥「龜齡機」、因事至滬、親到德生洋行購服「龜齡機」半打、果見奇效、連服二打、益覺飲食大進、體健身強、恍如壯年時代之風采、其夫人年已四旬、早患宮冷白帶之病、因亦服用「龜齡機」、忽生一子、迄今數月、前關君自滬出其公子像片相賜、請登報端、以誌感謝之意、實爲一玉雪聰明可愛之兒云

裝在美麗金盒中的

龜齡機

世界新藥「龜齡機」、發明以來、救愈世人何止百萬、老年服之、恢復青春、老弱服、還少妊娠、青年服、身體強健、讀書者不忘、故於服藥無效之、生殖器病、及精力消耗、全身倦怠、作事厭倦、易感疲乏、不眠等病、及生殖機能減退。早洩勃起力減退陰萎、性慾減退、性感缺乏、及發育不完全、新陳代謝機能衰頹症、記憶力減退、腸胃虛弱、消化不良、女子經脈不調、過多過少、經脈閉止、交接快味缺乏、子宮寒冷赤白帶下、不妊娠、半產、腹痛腰腿痛、及卵巢發育不良、而不受孕者、更有特效。

龜齡機 分特製二種 分加料

特製定價每盒現大洋二圓每打廿元　加料定價現洋四圓每打四十元

中國總理 世界新藥 上海德生洋行 代理處均可索閱 龜齡機實驗說明書以下

遼寧大成藥房　營口中西藥房　濱江中西藥房　四平街天德堂　遼寧新新藥房　雙城站興厚　開原德祥厚　金州德義成　千金寨志仁成　綏化信錦隆

吉林五洲藥房　遼寧五洲藥房　兆南德成仁　江省德泰盛　長春中西藥房　遼寧日站垣濟堂　鐵嶺和發久　大連華泰藥房　海倫錦合盛

大連同德藥房　安東瑞祥泰　遼寧大生藥房　安達義泰隆　旅順和德堂　遼寧大德藥房　長春義延藥房　呼蘭耀德興恒

大贈送 神效百靈膏

神效百靈膏、積數百年之經驗、醫效千萬之病症、本堂經驗此方、男女老幼、五勞七傷、咳嗽痰喘、腰腳疼痛、手足麻木、肘腹疼痛、積聚、小腸疝氣偏墜、男子遺精白濁、女子經血不調、赤白帶下、崩血不止、行經腹痛、子宮寒冷、久不孕育、屢患小產者、將此膏按法貼用、諸病全消、宿疾立除、無病常貼亦可舒筋和血、去風散寒、調經種子、試百發百中、百試萬驗之仙方也、適値本堂二百週年紀、念濟世人起見、不惜犧牲一切、凡買本膏一貼者、即贈送一貼、以一月爲限、下列各地、均代售及代送、患者幸勿交臂失之、

神效百靈膏 單料每貼二元 加料每貼四元　北平同壽堂啓

遼寧大成藥房　四平街天德堂　安東瑞祥泰　濱江中西藥房　長春中西藥房　吉林五洲藥房　開原德祥厚　鐵嶺和發久　大連同德藥房　營口中西藥房　江省德泰盛　遼寧大生藥房

感謝老福春堂 劉氏樂仙膏妙藥

敬啓者鄙人於去年九月間行經之日傷氣惱月經立止後肚腹疼痛四肢無力氣喘飯食少進經中西各醫調治服藥無數中未見效身體日見虛弱雖醫家所云此症已歸乾血勞實難調治堪虞待斃至今六月間閱盛京報載有濱江正陽十四道街老福春堂所售劉氏樂仙膏並帶藥女金丹係該堂所創專治婦女各病神效看此之後甚注意鄙人因服藥甚多均未見效亦無心調治只可憑命有天後隔幾日鄙友復來舍下所談該堂樂仙膏治婦科特效驗煩友即到該堂買來劉氏樂仙膏並帶藥女金丹各一付到家照原方貼用用至七天將血塊化下其色黑紫復經三天使淨帶藥自下日後飲食加增身體建壯如常鄙人想該堂之良藥眞有起死回生之特效無以達報故登各報發名介紹還有婦女患此病者買此良藥不但能治婦女經閉之症以及婦女諸症貼劉氏樂仙膏用帶藥女金丹無不立見奇功湊效如神鄙人故敢登報介紹住址道裡協和旅館樓上仙膏價目大中貼大洋六元四元小貼二元壹元外埠購買不加郵費現洋郵票代價特加料十二元八元只此一家並無二處　舊曆初一十五減價一半

哈爾濱道外十四道街老福春堂總售處

外埠代理

遼寧鐵樓南　全軍署街　全小南門裡　公主嶺　吉林　全　全

大成大藥房　大吉祥　歐美藥房　三合公　泰華西　文生堂　德生堂

吉林　長春　全　全　江省　全　全

中西藥坊　天益堂　泰和堂　中西藥房　小西藥房　德泰盛　義信成

新到現貨特別減價

軍用呢　軍用洋毯　軍用金庫　禮服呢　大衣呢　磅秤　洋鎬　鐵筋　洋鍬　自轉車

「德國貨」

「代理東京電氣會社」

建築材料 各種電料

遼寧丙寅公司

天然清補丸（又名天然戒癮解丸）

內務部衛生試驗所化驗立案

此藥本爲清補品。兼有解除鴉片嗎啡之特效。已經內部化驗證明無毒性質和平。乃解癮最妙之藥品。每日服藥二次照常吸烟身爽多食。毫無痛苦。不誤工作。煙積順大便黑色。或小便黃色潤下且厭烟不美自不欲吸腹中烟積日減少癮亦日減數日積淨。不想再吸。癮不發時。藥即停服。非頂藥。烟斷而藥癮上也。小癮三盒。七日斷淨。大癮六盒。半月斷淨。如藥無效。原盒管退。每盒二百〇七粒。大洋一元。半打五元五。一打十元。郵費一盒一打二角。均備詳細說明書函索即寄

總批發　天津東首闊氏製藥所

駐奉經理處　城內鼓樓南　志雲翔

哈爾濱道外正陽街西頭　營口大平康里　聚發順　撫順　成記

招請外埠經售年有五百元至二千元利益願辦請函商

天津 馮氏斷癮救苦金丹

商部註冊 靈芝商標

中央衛生試驗所化驗全國禁煙委員會張主席題贈（除惡務盡）

天津特別市

展覽會得特獎（一百分）▲社會局出示保護▲衛生局化驗註冊▲天津警廳化驗註冊▲直隸省長傳諭嘉獎▲山西省署核准備案▲太原警處出示保護漢口警處核准備案▲上海商會給證獎勵▲風行海內六十三年（本堂自清同治七年設立）

此丹專戒嗎啡海龍英等毒及鴉片煙癮輕者一付用八天重者三付分兩星期用均能和平不吐不瀉痛苦毫無於不知不覺中將癮斷淨且飲食驟增精神煥發已呈各省官廳化驗註冊復經天津烟台濟南河間黃縣沙河安國昌黎無錫宣化涿縣紹興等五十七拒毒會試用成效卓著戒除者已指不勝數收到各處謝函証明書▲前曾逐日在天津各報披露每付僅收回藥本現洋一元本堂爲輔助拒毒起見如蒙各縣拒毒會函購者價目尤格外克己以盡濟世之心外埠函購加寄費八分或用

郵票一百十三分替代

堂發售此丹已歷六十三年非似市上藉廣告售假藥騙錢欺人者所可比擬是以本堂備有影印功效證明錄請將此廣告剪下附郵票二分當即奉閱

益世保胎膏　專治婦人小產滑胎一症神效異常百發百中

四貼一元郵費八分影印功效錄承索即付

總號 天津 西馬路宣講所前九十四號　分號 法租界天祥市場二層樓上 峻芝堂

▲招請外埠經理處　遼寧經售處震泰報局

哈爾濱道外正陽四道街口歐羅巴行經理

快胃

人之生活必須飲食滋養全身如有患肝胃病者則其飲食少進病易發身體則日見衰弱矣若斯病疾延誤療治而不得痊癒者

本號代理喉症大王眞正六神丸每盒一元　本售慶余堂秘製快胃舒肝丸定價每打十元

開鬱舒逆又能快胃增食故敢其名爲快胃舒肝丸

總經理處遼寧鐘樓南　中西大藥房

南洋表行

遼寧城內中街　馳名鐘表一律齊備

電話七七七號　貴客光顧無任歡迎

新國茶水美唱各唱定克

到產晶晶麗機種片價已

歐美生乳藥

下奶靈藥

此藥服後　發暢乳腺　濃厚有力　湧湧如源　兒得康健　母樂欣然

發行所　遼寧鼓樓南歐美大藥房

長春中西藥房　全泰和藥房　吉林中西藥房　開原德祥厚　哈爾濱中西藥房　營口元勝川　大連華泰藥房　蓋平恒裕堂　安東瀛西藥房　千金寨崇盛泰　公主嶺三合公

每瓶一元二角

多小公司

一窯業部一

紅磚特價出售　本公司議決特價出售六百萬急速來定過數漲價

一建築部一

設計、製圖、承包建造、

一營業部一

建築材料、萬國牌載重車、培濟汽車、

一鑛業部一

分析、化驗、地質、調查、鑛山設計、投資、

地址　馬路灣中電話　一五六二　一六八三　二一一五號

購買中國式小住宅一所、有欲出售者、請到公司掛號、並註明地址、及價格、

亨得利

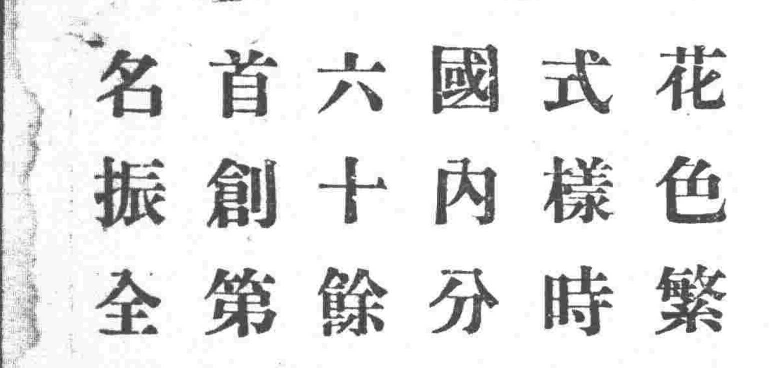

花色繁多　式樣時新　國內分號　六十餘家　首創第一　名振全球

遼寧城內中街大西門裡

▲須有強健父母

▲方有強健子女

世有強健之父母・然後有強健之子女・設或爲父母者・因腎部虛弱・以致常患骨痛腰痠・遺精便濁等病・每多嗣續無望・即幸而得之・其不羸弱天折者・幾何哉・是補腎健身・爲父母之天職・

第威德補腎丸

專治　腰痠背痛　風濕骨痛　筋骨疼痛　遺精便濁　以及一切便溺症等

▲各大藥房均有出售

東三省獨家經理　營口源來盛洋行